昭和八年三月廿三日第三種郵便物認可 郵政特准掛號認爲新聞紙類

大同報 第一版

發行所 大同報社

# 完成長沙作戰目的 日軍復歸原來陣地

## 闡明將來嚴然態度 華中軍發表當局談

【〇〇前線基地二日電】華中軍、十月一日午後四時發表‖

日軍威風堂堂、已完全達成此次作戰目的、十月二日起由長沙及周圍陣地班師、恢復原來狀態

【〇〇前線基地二日電】長沙作戰開始以來、一部部隊僅九日間已占領長沙、株州等重要據點、因第九戰區中心點完全擊碎、目的達成、定自二日開始復歸原隊、一日午後四時發表華中軍當局談、闡明此次作戰意義及將來態度如次、

日軍開戰以來、一齊向南廳進、擊潰以中央軍爲主之敵大軍三十師、十日間一部日本已攻陷交戰中樞之長沙、但此次作戰目的、非圖占領長沙等地、或獲得物資、不過使第九戰區抗戰組織瓦解而已、今目的既達、得證明隨時可取湖南及四川方面、當此收穫之秋不忍無辜民衆呻吟戰禍之中、故決於十月二日退還原防、

此次蔣軍敗績、爲湘、鄂、贛三省民衆及第三國人目睹熟知之事、際茲日軍還防、敵側又將弄其誇還失地之虛僞宣傳、不但欺瞞民衆即世界信用亦失墜無餘、正可自證共物心兩方、於此次作戰所受之打擊如何嚴重也、

## 北江方面亦歸原防

【廣東二日電】華南軍一日午後二時發表‖

廣東北方地區及北江方面之敵、於日軍進擊之前、即缺乏戰意、有不戰而退之意、現日軍既已肅清作戰地方、認無駐留之必要故均歸還原防、四邑地方作戰部隊、亦未受敵方何等妨害、完全還抵〇〇方面云、

## ●井上少尉壯烈犧牲●

【〇〇基地二日電】此次長沙作戰、日軍機會以無暇之出動而收極大之戰果荒鷲井上正少尉（佐世保市人）、於九月廿二日午前九時、受命向〇〇基地進發、冒惡劣之天氣、於營田西北五公里之上青山附近、對地上平野部隊已達成任務、但得該隊之要求、吊上通信筒更向另外一目的地前進之刹那、不幸突中敵彈而傷機關、遂成壯烈之隊機戰死、即操縱之野崎利治兵長（吳市人）拚命不時着於湘江西岸之砂洲、因通信筒之關係以低高度着湖水而沈沒日海軍部隊所屬之艇數隻雖行極急救助野崎兵長但未發見井上少尉當與愛機之運命共盡矣

# 轉鋒他向開始新行動

## 歸原防意義岩崎報道部長談

【南京二日電】日軍精銳於僅短的兩週間內攻略敵第九戰區本據長沙及株州席捲中部湖南、粉碎敵軍卅個師、達成作戰目的、一日更開始新作戰行動轉鋒他向、關此岩崎報道部長發表談話、闡明反轉之意義如次、

●中國派遣軍報道部長談●

我軍自開始岳南作戰以來、僅兩週間、即粉碎敵軍卅箇師、攻略敵第九戰區本據長沙及軍事要衝株州、完全達成作戰之目的故已開始反轉、狼狽的重慶側、自曉我軍進攻岳南後、急派增援部隊、倉皇整備防衛體制但其可笑之措置、只可反映其實力低下也、據情報稱、由美國派來之援蔣使節、已認定重慶之經濟全呈絕望、民衆厭戰之氣氛益愈加重、由凡有之兆候看來、已爲無可否定之事實、現重慶已至緊要關頭、當今次作戰時會堅決否認長沙之失陷、擬裝尙有對付日軍之戰力但擬裝只是擬裝、終無補於實際也、重慶方面所行之虛僞宣傳、企望英美遷信無疑、但英美兩國之野心、正以重慶作爲傀儡、彼則毫爲察知也、今次我軍反轉、以備獲得新的自由作戰行動、同時並予重慶以反省之餘地云

# 轟炸長沙敗退列車 掃射湘江南下帆船

## 海軍航空部隊樹立赫赫殊勳

【〇〇基地二日電】佐藤部隊長指揮之海軍航空部隊〇〇機、一日午前乘晴朗秋日、飛至株州南方上空、猛炸由長沙開來之滿載敵兵列車、十數輛破碎燃燒、同時對由湘江水路南下之帆船約百隻、猛烈轟炸、並以機槍掃射、數十隻焚毀沈沒、更對株州軍站及軍需倉庫、予以潰滅打擊、然後全機飛還基地云、

## 轟炸株州敗敵

【〇〇二日電】華中艦隊報道部、一日午後二時卅分發表‖

三好部隊長指揮之海軍航空部隊、一日對株州南方地區潰退敵軍、猛烈轟炸云、

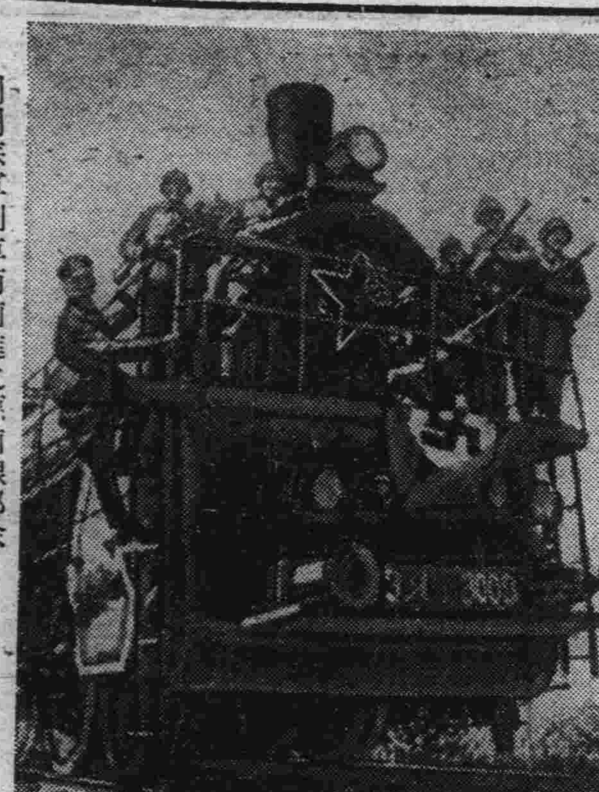

利用蘇軍列車而前進之德前線部隊

# 捕虜軍長以下五千名

## 山西東南部殲滅戰果莫大

【太原一日電】日軍對東南部山西武士敏部下第九十八軍大殲滅戰之截至一日戰果如次

軍長武士敏以下參謀長師長等最高幹部及中堅將校、下級軍官等殆已全部被捕約五千餘名、並得超過一千九百之屍體、總計敵方之損害爲六千九百餘、故已完全達成作戰目的、樹有與中原大會戰相似之赫赫武功、敵人遺屍千九百四十六、捕虜五千十七主要鹵獲品計山砲二、迫擊砲八、重機廿一輕機三十三、小槍千二百五十、彈約三萬九百五十、自動小槍一、手槍六十四、槍刺百三十、無線機十、電話機五十三、馬百一及其他多數又主要之捕虜如次‖

九十八軍長武士敏中將同參謀長秦逸民少將同參謀副長馬欒上校、武士敏弟武士廉上尉、參校、謀俞劍和中副官王正上校、四十二師長王克慶中將、同副師長碩如蘭上校、參謀長王需鈞上校等多名、

# 實行新黃河奇襲渡河

## 開始對南岸敵軍作戰

【華北軍二日午前十時發表】日軍十月二日未明實行黃河之奇襲渡河對新黃河以西黃河南岸地區之敵軍開始作戰云、

# 潛入安南境內蔣軍 被駐紮日本軍擊滅

## 重慶强化西南邊防仍失敗

【西貢二日電】重慶側於日軍進駐南部安南後、致力强化廣東、廣西、雲南之西南邊防、積極使雲南、中央化、並集兵力於中越國境、企圖聯合英美進攻安南、共所派駐之軍隊、刻已達二十師九旅（其中中央直系十二師十四萬、廣西軍六師、雲南軍二師）之衆、努力構築陣地、進行戰備、而其一部曾行潛入安南境內、但已爲駐紮之日軍擊滅、惟似已於雲南設置邊區防衛司令部、從事活動、然安南側對之、亦行派遣越南軍於北部國境、以防萬一云、

## 掃蕩潛入峻嶮內敗敵

【太原二日電】日軍精銳自掃平沁河河口地區一帶之殘存敵軍後、繼攻東峪村附近、頃刻奏功、井關等部隊於包圍南方地區志浦等部隊於國內北方地區、掃蕩潛入峻嶮內之敗殘匪賊、完全剿滅九十三軍、高奏凱歌云、

## 美巴援助協定

【華盛頓二日電】美國務院一日發表、美國根據武器貸與法、對巴西政府決定予以援助、兩國間已成立協定云云、據消息界之情報、貸與總額蓋爲九千萬弗至一億一千萬弗云、

## 向芬蘭派公使

自芬蘭於本年七月十八日正式承我國後、兩國關係已逐漸密切、故我國政府已有於最近向芬蘭派駐公使意向、以謀友好關係之增進、並同時對領事館職員定員令亦將修正、如左增員、

總領事三人—五人
領事五人—九人
副領事八人—一三人
主事一九人—三三人

## 泰任命駐日新海軍武官

【盤谷二日電】泰國政府近將任命派遣布拉查上校爲駐日大使館海軍武官云

# 日滿華貿易會議 華中側代表決定

【上海二日電】日滿華貿易會議、將於本月七日在東京舉開、華中側代表與亞院關係方面、經濟第一局有島田局長、加藤書記官、經濟第二局有土井局長、加藤書記官、伊藤書記官第三局有花水書記官華中財務官事務所有小原財務官石井書記官、中國派遣總司令部第七號出張所有石光少佐等出席、今次合議華中方面之事項大約如次、

一、華中對日貿易決算方法、
二輪出入統制再編成問題
三、華中對華北物物交換制運用改善問題

大興有限儲蓄 株式會社 大興公司
儲蓄部 大興ビル一階 電話（2）二二〇四番
本店 新京・大同大街三〇二號 支店 奉天・錦州・吉林・哈爾濱・新京 營業所 滿洲四〇〇店

# 英土新協定成立

【君士坦丁二日電】土耳其政府、於三十日發表、已正式締結英土新通商協定、約定售與英國約三百萬金元之食糧品云、

# 剿滅作戰大勢活躍 共產軍漸潰滅

## 華北軍發表治安肅清概況

【北京二日電】華北軍發表九月中治安肅清建設概況如次、

△華北軍一日午後三時發表‖

爲期徹底達成八月中旬開始之晉察冀邊區共產軍之剿滅作戰、如今大勢活躍、戰果日益增大、敵人部隊亦失去抗戰能力而陸續有幹部之投降、無辜民衆之脫離共產軍而投於日軍之治下、京漢線南段地區雖有共產軍之蠢動、但不久即爲擊服、又對山東中部博山西方地區蟠居之山東縱隊及新編第四旅、爲期剿滅遂於十八日開始包圍、現在進行掃蕩中、又對山西南部沁河河峪保守餘喘之蔣系第九十八軍於廿二日開始加以包圍壓縮、至廿九日於本峪村東方四公里之西嶺捕虜軍長武士敏以下軍參謀長、第四十二師長、同副師長等幹部多數、收赫赫之戰果七月七日以來所展開之華北全區第二次治安强化運動、已收到豫期以上之效果、而於九月八日完結、以此次之運動、今後官民熱烈之反共自衛、更當有果敢之實踐、至於建設方面、連結北京山海關約三百公里之道路、濟南、泰安間約八十公里公路之改修、北京、固安霸縣間約百公里之新汽車道路、灤口、利津內河水運等之完成、治安之確立、民生之向上等皆有可觀之進步云

## 悔悟抗戰錯誤之 武士敏氏逝世

【太原二日電】敵將武士敏、當東峪村附近之戰鬪時負重傷、被日軍收容於潞安〇〇病院中、一日午前逝世、該人自被捕虜後翻然悔悟抗戰之錯誤、臥病時又蒙日軍殷勤看護、感激不已、本欲傷愈後獻身和平、不料長眠地下、日軍現已將該氏遺骨、以將軍禮遇之、安置於遺骨奉安所內云、

## 渝最高國防委會

【香港二日電】據重慶電稱、國防最高委員會、於二十八、九兩日、舉行臨時緊急會議、對現下戰局討議結果、以此次日軍之乘第九戰區之不意、攻陷長沙、基於此見地、決定全面的對抗作戰方針、並即由軍事委員會、桂林辦公所主任李濟深、電命第一戰區衛立煌第三戰區顧祝同、第六戰區陳誠、第七戰區余漢謀等各戰區司令長官、備今後日本軍之電擊作戰、基於中央部計畫、須即時執行必要之軍事措置、因此各戰區尤以位於長江以南之湖南江西浙江廣東諸省、似有相當大規模之調防、並後方部隊之增援、同時由易爲日軍攻略目標之各軍事要衝、急向安全地帶搬運軍需品器財物資云、

# 對列寧格勒市攻略 德軍採取圍困戰術

【柏林二日電】德軍在列寧格勒市外、已圍得鐵桶相似、現在列市內外隔絕、列市住民已超過二百五十萬、烏羅西洛夫元帥部下之蘇軍約一百萬、全曝於德軍砲擊之下、德軍連日由最前綫陣地對蘇聯之重要軍事施設加以猛攻、同時使急降下爆擊機出動、到處潰滅市內之敵軍據點、此外德國在波羅地沿岸之海軍、迫近海岸綫、正與地上作戰相協力、據云德軍所以不即刻突入列市者、乃因顧及德軍過大損害之故、因之當此德軍連勝之際、即或戰爭牽延至明年、亦決不能再蹈拿破崙敗戰之覆轍云、

## 參加東部戰線意軍 殲滅有力蘇軍部隊

德軍發表

【柏林一日電】德軍司令部發表東部戰線戰況如下、

一、參加吊襄河東方作戰之意大利軍、殲滅有力之赤軍部隊、並俘虜數千名、
一、德步兵一個師團在東部戰線北方地區、於二十八日及二十九日兩日攻略敵人堡壘二百十處、
一、德空軍編隊襲擊哈里柯夫地區之鐵道輸送路收得莫大戰績、而其他編隊並繼續破壞列寧格勒東方之鐵道網友姆爾曼斯克線之鐵道施設云

# 放棄波爾多瓦

## 蘇聯情報局正式發表

【莫斯科二日電】蘇聯情報局、至卅日始公表拋棄波爾多瓦之事實、廿九日發表殘兵、亦由該市撤退矣、案德軍之發表占領波爾多瓦、爲九月十九日云

## 蘇政府發佈實施 國民强制訓練令

【莫斯科二日電】蘇聯政府、爲備對德長期戰、決定實施全國壯丁强制軍事訓練、一日以國防委員會議長史達林名義公佈國民强制訓練令並由即日實施、因此全蘇國民、凡能執武器者、均有服强制軍事訓練之義務、將來組織完成、與蘇軍並行、行將有數百萬『士民軍』成立矣、

## 芬軍占領蘇前衛基地

【蘇爾辛啓二日電】芬蘭當局發表、一日芬軍占領卡雷利阿首府彼特羅薩佛得斯克、該地位於奧內加湖西岸穆爾曼斯克鐵路沿線、人口五萬、蘇軍會於該地設立多數兵器工場、作爲對芬戰之前衛基地云、

## 波希米亞首揆 叛逆罪處死刑

【柏林二日電】德國政府當局一日發表波希米亞首揆愛列斯博士以叛逆罪、宣告死刑云、

## 德軍迫近哈利叩夫

【倫敦二日電】據當地權威側情報稱、烏克蘭戰線德軍、現已迫近克里米亞半島入口之配雷克夫南方九公里地點、同時丹內次河流域一帶之德軍前衛部隊、傳已顯示追進哈利叩夫之勢云、

# 蘇聯勞力不足

## 到達上海某美人談

【上海二日電】有最近來此地之某美國人、關於德蘇開戰後、對蘇聯之見聞談述如次、

蘇聯自開戰後熟練工大多充軍、工場之能率非常低下、蘇聯極力設法欲解決此勞力不足問題因之婦人出動於工場者已不在少數、此外男女學生等、亦皆盡力發揮勞動之特性、一切勞動機關、莫不表現勞力不足及功能低減之現象云

## 世界船舶狀況

‖美船舶局發表‖

【紐約一日電】據美國船舶局九月末發表、去年度之世界船舶狀況如左、

世界之船舶數、由此次大戰、此去年度減少頗多英帝國、聯合國及中立國開戰以來至今年七月損失一七三八隻、七、一一八一二二噸、年平均四、〇〇〇、〇〇〇噸、

世界之船舶數去年一月爲九、一六一隻、五一、九八八、〇七六噸、其中客貨船二、二〇二隻、貨船六、四〇三隻、油槽船一五五六隻、本年度一月則爲八、八八五隻、五〇、三一七、三六六噸、其中客貨船一、一一六隻、貨船六、二三四隻、油槽船一、五三五隻、

# 英由印度近東 派遣援蘇軍

【倫敦二日電】德軍以四個師團及落下傘部隊進攻克里米亞半島、與蘇軍展開激戰、據當地之消息稱、若德軍佔據克里米亞半島時、則黑海之一部乃留於德軍之壓制下、其結果致使德軍之由海陸進攻高加索地方爲可能、以現時之危機、英國只得即時對克里米亞半島之蘇軍加以援助、又爲防衛高加索、觀測英國由印度及近東方面派遣援蘇之軍隊愈形具體化所指摘諸點如次、

一、魏維爾英印度總司令官對高加索之防衛、據云爲與蘇聯伊蘭方面軍司令官諸維可夫大佐有所協議、而前往德黑蘭、
一、魏維爾總司令官與歐廷列英近東軍總司令官、前此赴倫敦與蔡奇爾首相及吉爾參謀總長有重要之商談、
一、李特倫英政府近東代表現在倫敦與蔡奇爾首相及關係閣僚協議中、
一、英軍隊及軍需品陸續由波斯灣之本得夏浦爾上陸、更輸送於北方、
一、輸送專門家弗雷、齊治、任命爲伊蘭方面輸送之指揮、於該方面之鐵道援蘇之派遣輸送充分發揮其能力云云、

# 意大利在地中海 制海權益强固

【羅馬卅日電】廿七日之中部地中海之空戰、先後歷九小時、爲英意海戰以來之最大戰爭、英護送船隊之目的、概爲補充埃及并近東戰線但由意海空軍之活躍、意大利之在西地中海制海權之强化、已呈不可掩蔽之事實、俟東地中海之防衛陣整備完畢後、意軍在全地中海之制海權將益趨强固

## 墨總統兄入閣

【墨西哥市二日電】賈謨巧大總統之兄馬基西米諾阿維拉賈謨巧將軍、卅日就任交通部長、該氏從來爲極端之反左翼派之武人持有隱然勢力、今次既然入閣、恐其權勢益張、但因政界內外人士多有對該氏抱不滿者、故將來墨西哥之內政、或將發生若何波瀾、而墨國之對外政策亦不能不稍無影響、

## 英遠東首腦會議

【紐約二日電】據新嘉坡一日情報稱、英遠東特派使節古巴氏、於九月廿八日邀集遠東軍司令官、中國艦隊司令長官、駐重慶大使及近將赴倫敦之澳洲商相、做重要協商、內容概爲討議關於遠東問題之軍政兩方之政策云、

## 美陸戰隊抵冰島

【來卡維克二日電】美國駐冰洲部隊司令官本斯泰少將、發表爲增强駐在該地之美陸戰隊、已開到陸軍部隊各就部署矣、此增派部隊、係於九月十七日開到、但遲至今日始行正式發表云、

## 美航空機製作所 斷行罷工形勢

【聖地牙哥二日電】昆索里泰特航空機製作公司、因目前已接受七億五千萬弗製作重爆擊機之合同公司內二萬七千各機械工之中、有二萬二千名要求每小時工資增十仙令、因此與公司方面引起爭執、結果遂決行罷工、刻正由國防工業調停委員會從中斡旋云、

## 海軍長官力倡 强化海洋防衛

【華盛頓二日電】諾克斯海軍長官、於維克里週刊上關於加强海洋防衛問題、發表論文如左、

美國之參戰已促成劍拔弩張之勢爲保護對外貿易萬全計、對破壞通商者之防衛、實爲目前之急務、而實施商船護送制、更爲刻不容緩者、美國之所謂防衛水域、有以下三個主要路線、

一、北大西洋向歐洲之航路
一、赴南美領之航路
一、橫斷太平洋赴澳洲荷印及印度之航路

南太平洋之海軍基地尙不充分、美國已在詹遜島等建設基地、補充水上之防禦能力、但南太平洋上水上艦艇活動之基地、仍不充足、美國廢棄中立法規、乃有絕對必要、

興安病院
院長 醫學博士 塚本長嗣
副院長 醫學博士 吉田秀雄
醫學博士 松田芳郎
各科專門醫擔任 內・兒・外・皮・性・泌尿 レントゲン・物療科
新京興安大路興安街角 電話代表（二）五九一一

保肺素
奉天大北關商生堂出品

羚羊清毒散
主治小兒痧疹丹毒流行疫症 定價五角
奉天大北關商生堂藥店

奇嬰膏
主治小兒咳嗽哮喘驚風肚痛 定價每袋四角
奉天大北關商生堂藥店

復茸補丸
本丸是人類健康最良聖藥 每瓶二元
奉天大北關商生堂藥店

輔兒康
消熱解毒退火熱小兒保生藥 每盒五角
奉天大北關商生堂藥店

婦女月紅丸
主治月經不調赤白帶下 定價三元
奉天大北關商生堂藥店

舒肝靈
奉天大北關商生堂出品

尋人

近 光平

大正八年五月二十二日生（二十三歲）
東京中央大學法學部二年生

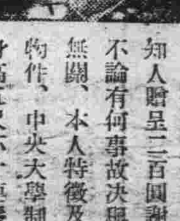

右者於八月十八日夜因旅行外出迄至本日依然所在不明本人無論生死其所在倘有知者請向左記通知爲盼對通知人贈呈二百圓謝禮再者不論有何事故決與連累無關、本人特徵及所携帶物件、中央大學制服制帽身高五尺六寸連鬢鬍鬚頭留長髮約在二個月背囊照像機雨衣及其他物件

通報處 新京特別市洪熙街第六代用官舍一三〇
（或南嶺建國大學內）
天澤不二郎

魔術授人

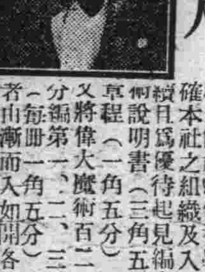

啓者敝社爲使初學者明確本社之組織及入社手續且爲優待起見編有魔術說明書（三角五分）章程（一角五分）此外又將偉大魔術百二十種分編第一、二、三、四、每冊一角五分）使學者由漸而入如開會家族會或各慶祝大會宴會等參加魔術實乃興味之至能將此寄魔術說明書及章程各一本隨時報寄付款五角本購者任擇一冊但外加送料一角否則能登不負責任第一冊講義三十種價一元二角習畢既遺失台表演如剪此報購買講義當贈第二冊說明書一本

奉天市惠工街一段二二八
世界幻術函授學院
化一魔術研究社長 周化一
奉天振替六一一四〇號 瀋陽郵局私書函二號

介紹星命大家李松濤先生
松濤精術理 八字定終身 本市迷途者 請往一問津 博古復通今 書余迷問事 六爻知來意 批斷驗如神
介紹 治安部大臣于琛澂
現寓頭道溝大和通二一四番地瀋陽旅館三號

失戳聲明
敝人於九月廿二日前往立順昭屯土地申報之際不慎丟失木質名戳一棵係王額爾旦四字今後如再有者蓋名戳之書類敝人概不承認特此登報聲明
王額爾旦啓

嚴重聲明
敝人嫡妻呂氏已六旬有五生子徐會卿不務正業嗜好甚深揮霍無度敝一生海產被共蕩盡甚至賣妻猶不改悔現竟母子合謀將家中所有二千餘元財物席捲一空拋已故庶室留下子女三個均在數齡無依無靠痛澈肺腑勢迫無奈惟與伊母子脫離關係以免累死溝壑除報官署備案外特此聲明
海倫縣徐樹範啓

新京特別市西五馬路
電話二三七二六番
懷仁醫院 九月二十日開幕
各科專門診療
諸般設備完全
患者隨時入院
男女病室方便

痰喘咳嗽
瀉肚痢疾
清涼散
一二三丹
監製者 醫師
總代理 奉天

# 救濟百斯篤災區民衆 建築臨時住宅
## ―首都各慈善團體之義舉

自從百斯篤發生以來、經防疫當局不眠不休的努力、現在已經沒有新患者的發生、然對於寬城子區發生地域內的住宅、爲徹底消滅細菌、業已施行焚燬、焚燬以後、該處住民、遂收容於寬城子小學校、但現屆深秋、氣候漸寒、京市社會事業聯合會、爲救濟焚居的災民、免受嚴寒之苦、所以連日與各慈善團體協商救濟策、決定由事業聯合協會捐助三萬元、紅卍字會三萬元、道德總會三萬元、紅卍字分會兩萬元、博濟慈善會兩萬元共計十三萬元在合隆區宋家窪子建築臨時厚生住宅三百間、以救濟罹災的民衆、日內將開始動工、預定十一月末、即可遷入居住云

# 猪肉價格提高
## 買肉難或可解決歟？

現屆中秋佳節、街面頗呈繁榮、商工各業均大獲其利、而肉商組合因爲物價的騰貴、爲順應節前市民的需要、所以呈請當局對於猪肉施行漲價、經關係當局數度磋商、定於本日三日起決定施行漲價而漲價以後、買肉難能否解決、頗堪注目云

### 每斤新價格

【又】近日來菜市上、百菜俱全、唯猪肉一項、則久蹤不見、一般市民饞掉了舌頭可是也買不着肉、不知誰在作祟、肉商組合、基於物價第二條向當局請求猪肉漲價現在當局已允准了、從前不帶骨頭的一斤九角、現在漲到一元一角五分、帶骨頭漲到一元、於中秋佳節臨邇之時、猪肉突然高漲、假如市上此後可能免去猪肉不見影的毛病、但價碼已高、眞叫窮人夠受云、

# 京市藝文會館誕生
## 本月中旬即可實現

吾國前者會結成藝文聯盟、茲者更建立藝文家根據地而誕生藝文會館、該藝文會館設立之發起委員有武藤弘報處長、平島滿鐵理事、甘粕滿映理事長岸是滿業、阿部中銀各理事及電電、滿炭昭和製鋼等代表者、九月三十日在滿鐵新京支社作最後協議議決改築舊、新京日日社於本月中旬開館又、藝又會館一樓設常設陳列室、招待室及會員講習場、二樓設爲文藝、演劇、美術音樂等各協會事務室該館理事長預定平島滿鐵理事、該氏亦爲發起人之一、據彼所談如左

原來舊新京日日係由滿鐵、滿業、中銀、興銀電業電電、滿炭、昭和製鋼等各社出資後援而發刊者前者爲即應新聞新體制、而歸併於滿洲新聞、其後經整理之結果、剩下土地與社屋、而此又爲總務廳、關東局市公署、滿映之出資故爲貫徹新京日日設立最初之趣旨、而爲滿洲文化向上之一助計、因而設立藝文會館、本月中旬豫定開館、創立之際有染谷新聞協會長、森田國通社長、和田滿新社長等援助、故不勝銘謝、對城島前新日社長亦表示感謝云、

# 男女合軍圍戰竹城
## 寅夜進攻殺聲四起
### 警官趕到他們都作了俘囚

在祝町五丁目有個國泰洋行、經理王命啓、其妻王周氏、今年四十四歲、素日不愛別的、就愛叉麻雀、別看年紀四十有餘、又起來却長夜不倦、二日午前兩點多、夜色朦朧人們都入了睡鄉、獨王周氏翻來覆去睡不着、大犯叉雀癮、正好從奉天來了個康又飛、康雀三是王家的朋友、王周氏不勝其樂、但是三缺一、於是又把在東安屯居住的王振五拉了來於是三男夾一女連夜合軍圍攻竹城、打到高興處、喊叫之聲達於戶外、不料被大和通派出所的呂警長深夜出勤聽見、破扉而入、三男一女連同賭資四百四十五元零六角賭具等一並帶走云、

# 登徒子冒充會社員 多情女心癡遭禍害
## 愛海起波瀾假相畢露 追悔已莫及願戕此生

社交公開、自由戀愛的呼聲揚起以後、有很多的人便誤解了戀愛的眞諦、所以才演出許多三角的悲劇、戀愛本來是婚姻的前奏、也可以說是爲結婚才能談戀愛、這是一件人生中最重要的事情、不是享樂的消遣、然而時代的進化、人心的變遷、愛情雖無暴利現象、但代用品的摻雜却不可免、變本加厲、社會上才產生了種種畸形愛的故事、法院中也增加了極多訴訟的糾紛、

如果說女人是禍水、而男人正多毒狠的奸詐的僞君子、女人能騙男人、而男人騙女人的也不少、新京市最近就又起了一個愛的小波瀾、茲將經過原委簡記如下、希望痴迷於愛海情天裡的女同胞們可作一殷鑑、

四維其姓、玉章其名、是一個二十多歲的青年人、無正業、好追求女人、爲了給自已撐門面他便對愛人僞稱是某大會社的職業、相識以來已有年餘光陰、關係之密切、已成先行開張之局、對手方的山石女士也受過教育、學生時代就很浪漫、不過現下假作一副纖青臉裝好人、她表面上雖莊重、可是心眼裡却是加料的花花如沙漠旅程中遇到了甘泉、所以與玉章先生熱戀的如膠似漆、前者該女返歸故鄉双城、曾數次寄來纏綿悱惻的情箋並向玉章借款、豈知該會社並無其人、山石女士、既不見人、又不見錢情急找到新京、結果始知被騙、痛哭失聲、羞憤之下、便想一頭碰死、經人阻攔後、乃由共同族領回故鄉不知負心設騙局的玉章浪子、聞此消息將受如何的良心裁判而痛改前非歟

# 治安部全員
## 昂揚吏道精神

治安部爲發揚時局下吏道之精神、及增進事務能率計每天早晨、全員務於出勤時間前十分鐘登廳、九時汽笛一聲、警政軍政兩司長、率先站於廳舍前面當飯本少校口令一發於遙拜帝宮、宮城之後、作建國體操、精神昂揚、堪爲吏界之範上下一體、實踐翼贊、以完成非常時局下吏道之自責、再谷口警務司長、高倡徒步運動、出勤即停用自轉車、由官舍至治安部、約三公里之道路、大舉健足、徒步上班、而爲一般國民之模範云（照片＝早班時全員作建國體操之情景）

# 國都展開愛馬祭典
## 駿騾列隊於市內進行

恒例之第四次全滿馬術大會將於五日午前八時半在兒玉公園舉行於四日午后二時先舉行愛馬大行進、是日、生駒馬術協會長率領全市約三百騎、有滿映女演員之參加、集合於〇〇部隊、午後二時有治安部軍樂隊列前、開始蕩蕩之行進、由興安大路出大同大街以興銀、寶山、兒玉公園、車站、西廣場、忠靈塔之順序返回出發點又大會時合以音樂、有馬術琴平競技外、更有二人八脚之夫婦競技、七歲少女之馬術、化裝競技或本年度初次舉行之婦人障碍飛越、都市對抗等、最後更舉行乘馬軍刀術、使用機關銃、煙幕等、頗呈豪壯實戰之軍國風景云

# 道德會全國聯合總會
## 耆宿元老多數參加
### 充滿融和景色頗呈盛況

滿洲帝國道德總會、全國聯合大會一日午前十時於各機關各法團、多數來賓參集之下、於東三馬路該會廳舍內、盛大舉行、當時政府之耆宿元老參加者、大有人在、人人均有極詳細之訓示與勖勉、就

### 挽救世道人心 更宜順應國勢
#### 谷民生部大臣訓示

今日爲滿洲帝國道德總會、舉開全國聯合大會之會、本大臣得躬與其盛、聊抒所懷、不勝欣慰之至嘗考敎化事業、對於國民之精神涵養、關係甚重、其影響之普被、感召之潛默、雖荒村僻隅、頑夫愚婦、感化所至、亦皆鼓鼓孜孜以相勸勉、德性養質因以自修日尊直接輔助於國家社會者、至深且鉅、實爲吾人欽佩無已者也、滿洲國道德總會自成立以來、國人之從風響往者日衆、共分支會遍佈全國、領爲敎化上之一助、今復舉開全國聯合大會、以研究會務之進行、俾達成敎化最高之目的、共將來之成果、殊堪期待、値此時局邪說詖詞淆惑正義、影響於國家前途、實非淺鮮凡屬敎化團體、必須順應國家之方向、闢邪崇正、共策進行、藉以挽救人心造福社會國家、實利賴焉甫望與會諸君共各勉之、

### 浸透道德觀念
#### 馮前司法大臣訓辭

今値貴會舉開全國聯合會之際、鄙人躬預典禮、殊深榮幸聊陳所懷、藉伸祝悃、

東方道德之眞諦、本乎忠孝仁愛、數千年來、垂爲典範、溯我滿洲建國、首倡王道主義、實現民族協和、發揮東洋傳統精神之特質、晚近民俗澆漓世風日下致使青年人士多有醉心歐化傾向偏重唯物精神識者憂之、惟貴會先進各位、以悲天憫人之懷發宏濟羣倫之願顯揚節孝、覺世牖民、勵行日常生活之指導修養、滲透東方倫理的觀念、奠定道德的基礎、炳乎與天日共輝、與歲月共固、如陽光之照耀六合、被覆八紘、符合肇國精神之大理想、高舉興亞之大纛向前邁進、達成世界人類共同之福祉、斯固吾儕馨香祝禱者也

### 張將軍祝詞

道德宣化、唯聖與仁、決疑解惑、一貫古今徹始徹終、和衆愛羣、參贊化育枉尺直尋、祖述堯舜、矜孤恤貧、以義爲利、一德一心安生福國、舉世同欽

### 金市長講話

十月一日滿洲帝國道德總會、於東三馬路該會廳舍內、舉行全滿聯合大會於大會中、特對全滿二千餘名道德會、高級幹部職員、作如左之勖勉講話

查我滿洲建國、本諸王道精神、而謀樂土之實現乃我東方自古以來、固有之文明惟以晚近、歐風美雨、浸浸東來解放自由之說興道德漸爲一般淺識者所漠視、遂至人心澆漓、世道淪胥、良堪浩歎貴會自建國以來、即以明明德、作新民爲使命、努力宣講、移風易俗、庶民德復歸於醇厚、不徒爲敎化事業之領袖、復有安老懷幼、以及職業輔導等社會事業之設施、分會遍於全國、成績昭於遐邇共 所以裨補 於國家政敎之浸透於民心者、良非淺鮮、時下正値建設東亞新秩序之際、我國本諸日滿不可分之關係、共同向前邁進、以期興亞聖業早日之完成、須賴東方道德爲之作興人心、以養成忠孝義勇之中堅國民、充實高度國防國家之基力、助敎化事業及社會事業、尤須積極進展、此誠爲當今不容稍緩之急務也、貴會往者、旣以非常之努力而著偉大之成績、今値世運轉換之期、尤須順應時局之要請、賡續奮勉、發揚明德、克盡敎化報國之使命是爲無任企望者焉、

# 豐肥線列車顚覆事件
## 遭難者約有百餘名

【大分電】關於豐肥線五一〇號列車發生顚覆事件大分驛接得急報後即出動急援列車、大橋大分保線課長、及大分運輸事務所其他驛關係者、急赴遭難現場、由中判田向川岸、殘留客車一輛於鐵橋對岸於下流河內、與煤水車、同樣橫倒、客車三輛、於洶湧之濁流內、稍露車體橫胴、但因附近刻刻增水一帶陷入森冷之鬼氣、於該事件發生之同時附近竹中村新田部落住民以特別信號、向附近村落急報、有百五六十名、積極從事救助作業、故女學生卅名、中學生卅五名、及其他一般乘客、得免慘禍、而被收容於附近民戶及昭光寺、內至午後四時水量依然增加、因濁流之威阻、幾全不能下手救助故概約百數十名、將絕望矣云

# 復興中國行政概況
## 參加東亞新聞大會外記（三）

本報取材部長 董步蟾

### 整頓風俗編訂禮制 努力和平推進憲政

的確廣泛得很、上自國家大典、下至人民日常生活的風尚、全都含在禮俗裡面、自古來講究道德中庸的中國、輓近被人們狡猾的心理、和半被着歐風蝕化、已經不容易讓人體會得出了、這足可哀示、人民對于禮俗的觀念、漸漸的趨于薄弱、這次在中國聽說對于禮俗的振興工作、也未曾忽略、在我知道國府要積極進行、整頓的、却是禮制的編訂、擬訂文官制服、推行節約運動、調查各省市縣的風習督促各寺廟自動興辦慈善公益的事業、並且褒揚善行、保護古蹟古物與名勝總之要從多方面促成醇樸篤厚的民俗、和光明適宜的禮制、寫到這裡、又想到去過的上海了、在上海住着的人民、都讓享樂和奢華給麻醉了心靈、生活是那樣無規則、而背後充斥着罪惡、在蘇州又是讓安逸不爭喜歡享受在支配着生活、都希望能把他們逐漸的改善、建成明朗而富有進取的習尚、

最後還有一項最重要的就是中國實施憲政的推進就便也在這裡提出來介紹一下、依據國民政府政綱第六項的規定說『召集國民大會、制定憲法、實施憲政』汪主席在還都以後也曾說『和平運動的目標就是實現和平實施憲政』這兩個大方針不但是和平運動最大的目標、也就是國民政府還都最大的使命』、在國民政府從去年三月還都以後、把復興中國在依據和平反共建國的信條以下、作成最大的目標、同時也是政治一個變革的時期、雖然政府仍是照舊設着行政、立法、司法、考試、監察五院、但是實施憲政、才眞會把中國復興起來、還都以後到了現在關于準備實施憲政的確有了眉目、現在不妨寫出來、

一、廿九年四月三日、國府令行政院長、會同立法、司法、考試、監察各院長、副院長、以及內政部長、妥擬憲政實施委員會的組織條例、

二、同年六月廿八日、門政會議通過的憲政實施會組織大綱七條、又同月廿三日、通過專門委員資格標準、併函送國府於同年五月二十五日明令公佈施行

三、二十九年六月二十八日、國府准中政會決議延聘汪主席爲憲政實施委員會委員長、周廷勸等十八人爲委員、湯爾和等九人爲常務委員、並聘李聖五爲秘書長、於同年七月二十九日在國府大禮堂舉行成立典禮、復經中政會決議其經常費與開辦費、均在國府經費節餘項下撥付並會明令規定召集國民大會、制立憲法和決定實施的時期、現在我們在中國裡對于憲政的實施、雖然找不到甚麼具體的表來、但是看以上所寫的、定能證明憲政的實施、在國民政府已經有了決意、而且還是有了相當的準備、開國民大會制之憲法、決定實施日期也許就在不久的將來吧

以上關于內政方面、像民政、地政、衛生、禮俗和實施憲政、都簡單的做了介紹、內政的範圍、本來極廣、絕不是寫出的、這些能夠包括完盡、不過檢出比較重要和國民政府正猛力進行的幾件寫出來而已、其餘像水利、正需備清塞堵中牟決口、安徽淮河復堤工程、修復江北運河江高段堤岸、修築蘇浙兩省及上海市海塘、恢復水位站及設置氣象測候所、設立水利技術訓練所在賑務方面、不祗中央有了委員會、在各省市組成分會、在縣裡組成大會、或者省市裡設立辦事處、設置救災準備金、和各種賑務的實施、再有關于僑務的、則計劃救濟回國失業僑胞、僑務委員會、每月以二萬元的經費、在作爲救濟歸僑之用、在時時的做着資送津貼資助的事務、更招待歸國華僑代表指導回國升學的華僑子弟聯絡僑胞的做出版了『僑務季刊』、『僑務週刊』和『英文僑務月刊』三種負着聯絡海外僑胞和宣揚和平、並且另外關係邊疆方面的、設立了西藏駐京辦事處邊疆人員招待所、補助邊疆學生、招待各地代表、以上這些事國府也無時無刻不在使專人在負實進行中、內政修明、眞的可以被人們期待着了、（照片＝國民政府行政部之大門）

# 縣本部募集 協和青年隊員

協和會長春縣本部、爲養成精明幹練之村協和會吏員、特募集年在二十五歲至三十五歲之優級學校卒業、並須能體得建國精神、且素質良好無邪癖、對農村鄉土建設愛好富有熱意者、採用後任爲協和青年模範先驅隊員、經過相當訓練再配置各村分會服務、月給在四十元以上希望者可持履歷親往長春縣部本接洽云

# 副縣長履新

【盤石】三田副縣長調轉國務院、所遺厥職、中央派來交通部理事官宮內彌氏接充、於二十七日午車抵蓋、由各機關代表歡迎之下、降車後、遂赴縣署現下新舊正在交替中云


頭痛聖藥
醫學博士 鎌田資孝先生發明
新腦
立止頭痛！靈効如神!!
腦新如遇頭腦疼痛非常難忍時、頭目眩暈神智昏迷時、或讀書過度精神疲倦時及惡醉宿酒未醒時、倘速服腦新可立見奇効、其効若響、服後三分鐘、頓覺頭目爽快神智清新、苦痛若失、有如夜月秋遊能有心曠神怡之妙、此偉績確爲本劑獨具之特長、且雖連續服用、對於腦神經或心臟胃腸等、決無副作用、亦無影響、孕婦服用亦無害
新京藥品株式會社

佐竹式高粱機
滿蒙商事株式會社
新京永樂町三丁目二五番地 電話三一二六三二一番

戒除麻醉與其他嗜好之人除服有效戒煙藥外兼服精鎖可獲下列效果！
▲不犯遺精滑精
▲不感煩燥失眠
▲不覺怔忡心悸
▲不打噴嚏流淚
筋不抽搐 心不慌忙 腰不痠痛 腿不疲懶
精鎖 定價 大包・貳圓 小包・壹圓
總發行所 奉天大西邊門外 實康藥行

胃病藥
紫樸開鬱丸 彭悶脹飽 心腹攻痛 食積氣滯 新久胃病 每袋五角 每打五圓
小救驚丹 驚風胎風 羊癇風症 一付見効 一打全愈 每付一元 每打拾元
喉症常藥 吹喉散 各種喉症 腫疼潰爛 內可以服 外可以吹 立即見效 每瓶壹元

謀生秘訣・致富南針
國民應用 職業全書
實價贈券
新版職業全書一部兩冊實價壹元工藝品製造法一厚冊實價八角化粧品製造法實價五號角化學工藝講義價二角郵費在內另加掛號一角書價直寄本社將書奉上不悞畫像炭精一管二角隨函寄欵掛號爲要
奉天大西邊門北邊灤沼路東五號 美術工藝社謹贈

奉天城內西華門前
東方製版所
寫眞部 銀盾 銀杯 銀屏 銀像 風景銀瓶
製版部 專製寫眞銅版 鋅版凸版機器 商標各式看版
圖案部 專畫各種圖案 商標廣告盒袋 表紙電影廣告
附設 機器商標 ネームプレート 製作部

新京影戲院內案

光明 KMTMEATRE
今日全市首映 大西洋的秘密 由美新到有聲對白職事刺激片 到處打破售座紀錄巨片
下週公映 上集 紅杏出牆記

長春
下期公演 濟公活佛
敝院開幕以來時常爲發生障碍以致觀衆於此次修理機械已見改善清晰發音充足全部光線特此奉告
仲秋佳節特別獻貢出品偉大香艷痴情新片 三日起連演七天 痴情鴛侶 主演 童月娟 顧也魯

新民戲院 十月三日 星期五早場 二本紅衣女俠 晚場

國都
今日上演 新華公司科學偵探恐怖有聲新片 新隱身術 十月三日起演七天 優待券末日有效 陸露明主演
注意 國產第一部偵探偉構！ 新片 打破銀壇寂靜・造成影界奇珍・ 花瓶探案 鄭曉君 陶滋心 主演

大安電影院
今日公演華成公司出品 全部有聲對白愛情悲劇時裝巨片 痴情鴛侶 主演 顧也魯 童月娟
下期公演佳片 西廂記

泰
今日上演 新華公司出品有聲對白科學偵探恐怖片 新隱身術 十月三日起演七天 優待券末日有效 主演 陸露明 賀賓
下期公演 新華公司出品有對白聲巨片 杜十娘 主演 陳燕燕
新片預告 滿洲映畫協會出品有聲對白新片 她的秘密 主演 王麗君

# 地方通訊

## 實行房租統制 審查委會議定標準

【奉天】在百卅萬市民渴望房租統制適正價格之實施、上月卅日於市公署在省本協和會房產會社各方關係者、房租統制委員出席下、開房租審查委員會、結果房租依據中央經濟部頒佈之統制法凡所有租價格不得超過康德七年三月一日以前之房價、惟關於修繕費或在房租統制後、實施令未達以前之房租返還各種問題、均爲現地情形、若依法令實施、則房主感受損失、若依現地事實實施而又抵觸法令、結果經全場一致表示、困難問題提出中央請求經濟部考核、而現地能解決者另組小委員會、由專人員責討論實施共議決各項如下：

一、家屋修繕之件、規則第三條之解釋、及修繕範圍之確定、議決大工事由房主負責零修歸居住者

二、房租付還之件、依規則第十四條登載日期、及通知月日共差異之處理改訂申請之受付日、及實施日期、得以認可時其差異之處理付小委員會、

三、房租價格停止之件經濟部訓令第四九號第三號之解釋有無緩和規定之適用請求中央指示

四、統制法適用外之住宅之件、規則第二二條第三號之解釋

五、公定房租緩和規定之件、未表決、經濟部訓令第四九號第二項之運用

六、改訂申請受付期間之件、規則第十八條之處理（二個月以後申請者之處理）

七、關於未申告者之件規則第二十條處理同第二十一條罰則之適用方法、

八、於登錄賃貸價之住宅其房租決定之件、規則第二條之處理、新築住宅之處理

九、申請改訂審議之件規則第十八條之運用方法

改訂申請書之審議

十、公定房租改訂申請理由、1同一條件之住宅而依其居住者之新舊房租有不同之處、希望改訂均一之公定省房租者 2因課稅標準房租之低額申告而公定房租較現在房租低、操算上希望改訂申請 3因增改築修補等而利用價值增大、課稅標準房租未改訂公定房租仍低、少操算上希望改訂者 4附近同一程度之住宅、但其公定房租有以差異、希望改訂同程度之公定房租 5因位置之便公定房租過少時、希望改訂適當之公定房租者 6公定房租如故而水道瓦斯電氣等費、歸於房戶負擔於實費上增租希望者（警察加以許可證明之處置）7結成修理費爲房戶負擔之契約時、其公定房租對於修繕費應如何處理、僅以共額增租而希望改訂公定房租者、8依於私情關係結成特別低廉賃貸契約時、照原契約停止價格而決定之公定房租如此無適正標準希望改訂者、

上記第十件因問題複雜另織小委員會處理云、

## 省公署各科股 實行自體監察

【奉天】省公署爲謀應付現代之時、而使事務處理迅速及圓滑計、乃由上月廿九日至本月四日一週實施自體監察、當日由省次長訓示、發表担當者氏名、次由省長次長對全署巡視一週、乃開始監察第一二日爲總務科亘庶務人事、會計各股次爲民生廳、實業廳及警務廳、土木廳各科股云

## 小西警署開廳 各派出所移管

【奉天】籌備已久之市警察局下、小西警察署、於惠工街修補中之新廳舍已煥然一新、於第一代署長張慶凱、副署長馬場美財男二氏指揮下、已於十月一日起正式開廳辦公、（但儀式另期舉行）對北市場署下、十三個派出所、於當日實施移管、對各系人事陣容、亦在抽調中、今後對舊龐大之北市場署治安已將一部分擔、可走上治安鞏固之途、移管派出所及北市場署司法系人員如左、

小西城門派出所、祠堂房派出所小西邊門派出所、什宇街派出所、西牧場派出所、四馬路派出所、五馬路派出所、北道口派出所、西四街派出所、向陽街派出所、

以上十三處派出所包括舊工業區、小西關爲一大滿人繁業區此次分界亦據小西區之地域範圍之、

至於司法系移轉人員、爲刑事張明俊劉輯舟劉宗烈徐維序云、

## 北市場署人事

【奉天】北市場警察署保安主任柴萬芳氏、奉廳令轉任大東區署、遺缺由北市場署教養督察主任宋鴻恩氏接充、教養督察主任一席、由衞生主任王書春彙任云、

## 協和會西豐縣本部 招開委員會議

【西豐】協和會西豐縣本部長袁慶澤氏、事務長張民易氏、對於會務、力謀進展不遺餘力、特於九月三十日午后二時、假本部會議室召集各委員開催九月份會議、茲對協議要項誌次

A報告事項

1八九月份會務報告 2分會書記講習會結果 3國防婦人會事項 4事務長會議經過、

B審議事項

1國民隣保組識指導要綱 2國民生活改善實施計劃 3十月工作預定 4全聯代表送迎之件 5軍援資助金募集預算之件 6共他

云、

## 勞工協會支部 本年工作方針

【哈爾濱】勞工協會哈市本部爲使國內勞働力者充實、及各勞工之福祉向上計、特擬定本年中之工作方針如左、

方針伴隨現下國際情勢之緊迫、與國內開發事業之興隆、而爲根源之勞力需給問題實爲我國當前要務、茲爲勞務行政實行機關之本協會爲充足國防並產業開發上而需要之勞力計、實行把握省內之勞働力、而使之一元化、且以物心兩方面而謀勞働者素質生活之向上起見對於勞働統制之諸方策施以適當之是正、以期實施之强化一面更爲謀勞務管理之改善計、確立募集方策、而資勞力得以計劃的配分調整、並以其他種種方法講以適當之方策用期勞力供給之圓滑焉、

弘報宣傳爲本部勞務關係唯一之機關誌（勞工協會報）本年使之內容更加一層之充實以謀名實相符勞働問題之指標之存在、現正計劃中關於勞務資料等說明之冊子、認有必要以發行之

關於宣傳對於國外勞働者誘致工作、及國內勞働者募集工作、以及就勞働者慰安宣撫工作等項、均有必要性者、是以擬請關係機關之協力援助、而更欲積極實施宣傳工作、以期其萬勿遺憾

調查及登錄、對於一般業務遂行上認有必要之事項、即施以調查、

關於登錄業務、爲期其進一層之效果、擬更施行地域之再檢討、並登錄事務、以及集計方法之改善用資異動整理之完璧、並與指文管理機關取以連絡用期事務的調整

厚生關於業務管理之指導、使事業者與勞働者等之關係以道義之結合、而資產業報國精神之昂揚、用期本邦關於產業之勞働能率之向上及勞働人格之完成、以及勞働資源之維持培養等萬勿遺憾、

再對於本協會直接募集之勞働者、於募集時須待行政機關積極協力之點殊多、共管理之成否、直接於募集地民政上有至大之影響、是以特別愼重用期管理之徹底、

關於統制協定之運營、尙未徹底浸透之點殊多、是以除更積極謀共勵行徹底外、並應其必要依情勢如何、而或對於協定事項施以改廢、至於惡質及違反者、以統制强化之見地而決取以斷乎之處置、關於統制協定加入者層之指導運營、以國家之觀點對共組織機構更使之以有機的且合理的運營、用資勞務管理之徹底、此非僅能致勞務管理之徹底與保護輔導之完璧、尤可爲將來新產業勞働統制之樞軸是以講萬全之策而行誘致指導者也、

再查勞働者生活必需品之現在配給機構、及物資數量極低、如即以此從於不顧、則必招來勞働者生活不安、及勞働力之低下以及規則之破綻等之問題因鑑於其影響之大、本部等與關係機關並關係箇所經連絡協議之結果、由本協會予以積極之協力斡旋現下一部業經着手實施中

四、調整關於勞力之需給調整、除基於政府之勞力需給計劃而行產業別之重點之配置外、並擬整備需給調整工作之基礎之整備、亦即對於募集工作基礎之擴張及辦事所機構等施以强化擴充、一面對於勞働力施重點、且計劃的配給、更對重要之產業地區對其募集之地盤、配分設定、加以考慮、並爲强化介紹人之制度、而施以介紹人之基礎訓練、用期勞務管理基礎强化、與徹底、關於勞働市場之管理經營、因予算之關係本年度實難新設、除參照已往之實績施以重點的綜合改廢外、並爲日傭勞働者之統制使勞働市場之機能積極發揮、以資金代拂制之實施

關於簡易宿泊所及保有施設、管理經營、尙無任何實績之可言、故須究其原因對其經營方法應加以改善、用期實績之昂揚

共他關於國外勞働者之滙兌斡旋及旅行證明發行等按其規定而行爲辦理之

## 對於日語授業 舉開研究會議

【奉天】市公立各學校爲期日語授業向上、分別舉開研究會、由十月一日起約兩週間、昨（一日）在大南國民學校舉行云、

## 促進粮穀登市 安廳長赴新民

【奉天】爲本年之糧穀出貨圓滑期萬無遺憾計、於本月二日省公署實業廳畑安集雲氏赴新民對縣當局開會促進糧穀出荷云、

## 松本次長一行 視察抵奉

【奉天】國務院總務廳次長松本俠氏一行六名、於二日午後五時三十七分抵奉、當至國兵檢查場視察並市內行政視察、三日上午至省署與主腦部懇談、四日視察市立新高國民優級學校預定五日返奉云、

## 開始百斯篤預防

【奉天】百斯篤之預防、奉天市方面已正式開始、除省市兩署員、於卅日至一日兩日間、自體實施預防注射外、對市民預防、依左記各處實施免費注射開始

一、市公署保健科防疫股 二、新日高町保健所、三、市立鐵西診療所、四、驛前健康相談所、五、市立瀋陽健康相談所、六、滿鐵醫科大學病院、七、盛京施療醫院、八、同善堂病院、

以上每日午後二時至四時云、

## 校長連絡會議 定期舉開

【奉天】市公立學校長定例會議、由市主催、六日午前十時在里仁學校舉行云、

## 農區書記會議 在市本部舉開

【奉天】協和會市本部爲促進農業地區協和會事務之進展、乃於本月三日召集各農區書記會議云、

## 爲招待各壯丁家族 哈劇團舉行慰安會

【哈爾濱】市公署、以此次壯丁之檢查、頗呈良好之成績、該署爲招待各壯丁之宗族起見、特於三十日午後一時、及六時兩場在巴拉斯影院舉行慰安會、由哈爾濱劇團出演風雨之夜云、

## 對軍人遺家族 實施免費診療

【錦州】錦州滿洲軍人後援會錦州省支部對於軍人之援助、力謀週致無憾而使昂揚、軍援愛軍本旨、現更爲增進、一般軍人遺家族福祉向上、經近計劃實施免費診療、以濟藥資不時小恙、刻正協議中、不久即可實施云、

## 醬油組合開會議

【錦州】錦州市味噌醬油組合、茲於九月廿七日、午前十時、假錦州商工公會、開催第一回、理事長會議、准時被召者、均行出席、對於預算、及會運營、其他關係事項、均詳細協議云、

## 錦縣下之青少年團 舉行結成式典

【錦州】青少年團、錦縣統監部、基於協和會、外廓團體、組織之强化、而對青少年團之單體制度、力爲增强、故對組織內容、極使整備擴大、茲特於縣下、新組青少年團三十個、計青年團十四、少年團十六、於此計劃之得成、即行着手進行、經多日籌備結果、大體已行就緒、遂於九月末、由統監部首腦者、蒞臨之下、而舉行盛大結成式、故以今後縣下、青少年團之組織、日超强化之態備云、

## 境內劫路傷人 警員捨身捕匪

【金洲】管內馬家屯會里屯上部、於九月二十六日午前十時許、有賣布行商姜連徽、由該處空地經過、突出匪人一名持刀行刺、姜某受傷數處搶金十四元餘幸經警甲報告警署一時大爲緊張、警網密佈各刑事及連絡員、大事搜查、卒於二十七日夜九時該匪欲乘滿電巴斯他逃適有警員與名追至、當緝捕時、該匪仍用刀格鬭、遂刺斃警員王希文重傷官長才、輕傷李君棟、張立堂等、其外有曹漢章等各員一齊助捕、卒將該匪獲住迻解警署、詢罪、如該警員等、眞是奮不顧身、勇往直前可謂地方護符矣、聞該匪似非滿人、疑是鮮人者至于詢問之詳情容訪再誌、

## 國兵壯丁檢查 成績良好圓滿閉幕

【遼陽】本市國兵壯丁檢查、由軍徵兵官陸軍步兵中校王守眞氏、市徵兵官市長張世謙氏、補助官高木富藏氏等由九月廿五日起至廿九日晉間檢查完畢、各壯丁勇躍受驗、由徵兵官訓示國兵之義意、及至截止日圓滿閉幕收得良好成績云

## 秋戊合祀關岳

【蘭西】九月廿七日、爲秋祭、關岳二聖之辰、縣公署循例敬謹籌備、定於本日上午十時、假本城關帝廟、舉行合祀典禮、是日商民觀禮者、人山人海主祭官、周縣長、引贊官文署長、獻祭、張金、陳連璽、贊禮、趙樹文、讀祝、邢雲鵬、以及各機關各法團首領、縣公署各職員、警察署、男女學校學生、自衞團、均行參加、莊嚴致祭、至十一時始行禮畢云

## 正副縣長率員 赴鄉宣撫

【安廣】縣長于爾讓、副縣長鈴木敬四郎二氏、前後涖任、關於辦理縣政、同心共濟、不遺餘力、求盡善盡美、是以我縣行政日新月異、有一日千里之勢、爲使農民澈底了解世界現勢、及地方一切行政事務、而把握民心起見、特於九月廿八日、率行政警務實業各科長、及協和會李部員以下數名、赴合力六合兩村宣傳工作、至廿九日返縣云、

## 德惠徵兵檢查時 青年志願從戎

【德惠】徵兵署、正値檢查中、有松花江村、志願兵二名、有張世傑者、年十九歲、自國民初級校卒業後、務農爲業、家道小康、因鑑時局多事之秋、男兒理應以身許國、効命疆場之時、再有李鳳樹、與張同年、在該村國民校四年生、家道平常、正在求學期間、志願棄文就武、効命國家尤爲一般學子之難能、已蒙徵兵官特別嘉賞、贊美不止云、

## 綿布將多量配給

【鐵嶺】本市從來對市民之綿布配給大多每月一回或兩月一回不定、一戶至多六尺半、殊感不足用、現晚秋轉眼即屆嚴冬關於市民之衣服必需品綿布綿花、此番由市署經濟股審核結果、決與綿絲布組合協商多量向市民配給、供急需用、目下市民正拭目以待云、

## 秋節配給豆油

【蓋平】現下一般民衆對於豆油之需要甚急、日前蓋平街已公令發表、由九月廿九日起、至十月五日爲配給期間、每人二合五（即半斤）每斤二角九分衝民聞信於歡騰之下、持配給簿按所指區域前往領取了云、

## 配給民需食鹽

【西豐】鹽爲吾人生活必需品之一、前因交通梗塞致一度缺少現象、現交通業經恢復原狀、食鹽大批輸入、西豐專賣局、決定配給於一般市民、每人爲食鹽一斤、可持專賣品配給通賬到指定商店去購領今後對於食鹽決不能發生鹽荒、希市民安心無慮可也、

## 鴉片癮藥癮者 登錄規則

【哈爾濱】市警兩當局、爲取締不正之吸煙者、將實施鴉片癮藥癮者登錄、以期領吸官煙、不但安全而且方便、茲經擬定登錄之手續及地址如左

一、申請登期間、一日至十一月二十日止、

二、申報場所、市內各管煙所道裡、第十號、四十九號、道外第一號、第六號、第八號、第四十四號、南崗第十七號香坊第二十四號、松花署第四十三號、顧鄉屯第九號各管煙所

二、申報手續、須備最近二寸半身脫帽像片五枚並攜帶戶口冊到居住地方附近之管煙所領取申報願填明請求登錄、經查核屬實、立即發給登錄證及購買通帳、

凡市內居住之男女、無論官商民等、有癮者均可往各附近之管煙所報名申請

## 警署收容乞丐

【哈爾濱】警察局爲撲滅市內之乞丐、於日前道裡南崗、馬家溝各處、大爲捕捉、結果捕獲滿人乞丐二十一人、俄人男九名、女四名、送往道外乞丐收容所云、

## 預防百斯篤蔓延 乘客物品加限制

【遼陽】市長張世謙氏、近鑑新京等處百斯篤發生爲預防計、凡乘客新京孟家屯等處及生獸皮破爛古綿等類、易傳播品、禁止運載、旅客須經防疫注射經過五日者始准通行云、

## 街村司計會議終了 經縣指示極爲詳盡

【黑山】茲經縣公署當局、自九月廿三日起、招集全縣街村司計到縣、歷三日間開催會議、主要目的爲謀今後街村預算之徹底是正、對不急項目加以更爲必要上、故此由縣責任官指示頗極詳盡、已至廿五日會議終了云、

收得成果均有莫大佳境云

## 副縣長歸國養痾

【蓋平】三田副縣長、因素日勇於奉公在此重大時局之下、處心積慮、以致疲憊成疾、經醫診視須待靜養、故此次榮轉之際、請命回國就醫、於九月二十九日午刻南行之車就歸國之途、各機關各學校、各法團均前往歡送云、

## 開拓醫學校 紀念展覽會

【龍井】於去年九月廿五日、以八十名學生募集、開院之國立龍井開拓醫學院、於本年九月廿五日則共開設一週年紀念日、該院當局爲慶祝一週年紀念起見、自廿五日起至廿七日止、舉開衞生展覽會、共同時並武道大會及講演會、無料施療、馬術大會等由開島省內雲集之省民數千、無有立錐之餘地大盛況裡而終幕云、

## 錦省視學官蒞黑 視察男女國高校

【黑山】錦州省公署民生廳、現爲徹底本縣國高校之敎育狀況計、於九月廿五日、特派省視學官蒞黑當對本縣男女兩國民高等學校、實地視察一切云

## 警民協和懇談會 各地皆分別舉行

【黑山】每月廿五日迄、例開之警民協和懇談會、九月適爲第九回、已在各警署主催下、分別在各地舉開之、關于警察行政及一元精神下而開陳懇談、

## 街所招開區長會議 指示當前應行事項

【黑山】本城黑山街公所、爲期徹底施政圓滑、促進區逐行之强化、特于九月二十五日在街會議室、召集管下各區長舉開會議、對當前施行諸要件、詳爲指示以利進行云

## 警尉入校深造

【蛟河】蛟河縣新站警察署司法系主任曹子斌警尉二載餘矣、對於擔當事務無不專心盡職、力求徹底處理、雖在青年作事老成、但是對於一般游蕩不事正業者、不觀情面認眞處置、毫無徇私之弊、現奉科令入吉警校高等科深造、聞於十月初日即行入校受課矣、所遺司法系主任一席、由綏稜東警察署青溝子分駐所長關文山警尉、前往繼任、該氏係吉林警察官教習所卒業、對於司法一事頗有研究云


新京東五馬路　國泰　有声大戲院　長電話②一一五四番

仲秋特選　藝華公司出品　全部有聲對白　科學恐怖偵探新片　今日放映

注意●膽小及未成年諸位祈勿入場

特告　長短期優待券末日有效

新隱身術

加演新聞百三九報

◎上海藝華影業公司一年一度代表作品◎

◎神秘女星陸露明一九四一年成功傑作◎

國都戲院　新京東二馬路　電話②六四一六番

演期　十月三日　四日　五日　六日　七日　八日　九日　連演七天

導演　孫敬

◎有身無頭能說能走◎口如血盆眼似銅鈴◎

主演　陸露明　關宏達　賀賓　李靜

劇盜鬼計多端　偵探智謀百出　異屍白晝飛來　魔鬼半夜出現

# 吉林專刊

第1289號　吉林支社　商埠地三緯路　電話三二一八

直至四時許、始行閉會云

類房閥本市不獨其一也、當局因多索房租列正調查中、將來必想一相當的對策、頗値期待云

## 獎勵儲蓄雄辯大會 代表預選審查完竣
### 第三國高學生李志超名列榜首

基於中央獎勵儲蓄、吉林省預選中等學生雄辯大會、已由本報吉支社、於十月一日午前一時假吉維新街國優校舉行終了當日出席者之全市國高關心講演學生達有二百名、審查委員長參席有長尾禮教科長代理、委員崔視學官、第三國高校趙校長、女高校于校長、師道校孫教育論等關係者、共聚一堂、首先各講演學生報名十一人、後繼續講演完畢、由各審查委員評判結果以分數判定第一爲吉林第三國民高等學校李志超、第二爲吉林第二國民高等學校楊漢卿、第三爲吉林同文商業學校呂江、第四爲吉林第四國民高等學校毛德昌、第五爲吉林東文學校王若曦、第六爲吉女高劉孟玉、第七爲吉林助產學校于敎孚、第八爲吉林第一國民高等學校谷天增、第九爲吉林第一國民高等學校王福纖、第十爲吉林第一國民高等學校劉潤霖、十一爲齊齊農林學校關福山、直至午後三時半、始行圓滿閉會、致於參加選手、由本報贈呈紀念品云云、以及來賓、甚爲踴躍、當日午前天氣陰涼、而一般學生毫無畏意、節節順序表演、午後太陽出來、更增加諸生之精神成績良好

## 紙煙問題解決

近來紙煙商、經關係方面之整理、所遺留者、殆爲信用卓著、良善之商號矣、故近數日來、紙烟之配給上、彼此買賣、兩方實較往者便利甚多、此亦統制實行後之一大成功也、但關係方面所希望者、係在排除不告而誅之惡政、故今後如再發現業者重踏覆轍、定行嚴懲不貸、即購取者、如發現業者不正行爲時、亦可摘發通告監督官衙云、

## 養成第二代有爲的國民 實行野營訓練

吉林市公立迎恩國民學校、頃擬於十月二日午前八時至午後四時止、將由師長率領三百名學童、編成二中隊六小隊、在本市北山滑雪場、實行協和少年團野營訓練、天幕設備頗爲齊整、厚生操、炊事登山、通信等訓練、於高唱野營之調下、始於圓滿中完了云、

## 製妥大量防寒煙筒 以鄰組爲單位開始配給

吉林天寒地冷之期現已將迫近、故市署經濟科當局、業已籌備之烟筒製作安善、擬於近期內、開始配給、至其數量約達二萬節、蓋本年度之配給方法即以鄰組爲單位、由組長代表組員申告要求後、一俟當局查核、即可決定數量云、

## 女國高體育會 圓滿閉幕

吉林省立女子國民高等學校、茲於十月一日午前九時、舉行興亞鍛鍊體育大會、參加關係學生家族

## 女房閥索押租 經官排解了事

吉林市牛馬行街住戶趙姓家、擁有破舊平房二百餘間、亦可積得起小房閥自戶主趙香九去世以後、其子永歎（假名）在豐滿作事、頗有長者風、不諳家事、因他有孀嫂守節數年、頗能料理家務、運籌應付、巧妙毒辣、對於房戶之苛待、無微不至、時值房慌之際、每間破房、總要四五百元押租金、月租國幣二十元、茲於本市朝陽門外朝陽街北窰坑地方、借着市公署穢土車的力量、將坑墊平後、請求配給磚、用破腐木料、造成了八尺寬的小平房五間即施用慣法、欺悔得新房戶大氣不出、日前已於當管縣陽門警察官吏派出所告訴房東多索押租金、經該所警官排解完了、如此

## 巴虎門菜市 將遷盆路鄉

月前曾取締市內朝陽門外之菜市、而一律遷移至巴虎門外之馬路南側、而今關係當局、爲防止疫病之萬全、並保持市街之衛生、以及有該菜市之存在對交通上及觀瞻上、均有莫大之妨碍、故今已通知各菜床、於近日便得遷移至市東關盆路鄉、從事其營業云、

## 結成鹹菜組合

吉林商工公會、鑑及鹹菜與人生活上之重要性、且市下各鹹菜業者很多、（本年度康德八年）鹽經改配給制度以來、比業需用鹽之數量、無遷可考、故該公會爲謀各業便利事務遂行上之圓滑起見、備申告用紙、凡此業者均到公會內添寫姓名住址於十月十日前提出、茲康德七年度以往之需用數量即與專賣新加連絡、而依據成之鹹菜組合云云

## 鍛鍊體格達成健康報國 青年學校舉開運動大會

吉林日本青年學校、爲鍛鍊體格、以達成建康報國之目的起見、故曾於前十月一日午前八時起、在該校運動場內、舉行大運動會、該日天朗氣清、惠風和暢、恰是健兒一顯身手之大好時光、以是參觀者亦頗衆多、滿日來賓、均淤場觀看就中運動節目尤以百米速度之快爲佳云

## 人口異動 規定申報週間

本垣、關於生活必需品之配給事宜週自開始通帳制以來、業已收得相當美滿的效果、但此次改爲配給票制後、則稍有不良之處、查其原因、側多爲住戶耽悞申告、其正確的舉動人口、（如死亡、退出、調動等）之關係、多有重複之地方、故由配給票的表面之看來、人口非常激增、實與實況不相同、致使經濟當局、難於辦理、於是市警經濟保安科與市經濟科連絡之下、定自於月之七日起至十三日止、亘一星期、特設置『人口動異之申告週間』使市民全體、申告無遺、凡有異動者的住戶、務須無論此期間或其他時間、前往各町辦公所妥善手續才是、將來如有再行耽悞者、發現時必由市警當局徵辦云、

## 秋光老兮風高物燥 防犯協會通知防火

吉林市防犯協會、鑑及老秋將臨之同時、風高氣燥、一般市民、多用火力最易發生火災、希望市民宜謹愼小心火災、可知星星之火可以燎原、豈不危哉云、

## 商業公休日 成績良好

爲順應非常時局下、國家之期望計、我吉林市亦根據中央指示意旨、曾實施公休日制度、及營業時間之規定、迄今數月成績頗佳、前日（十月一日）又値公休之日、行於街頭目睹各商、熱心遵從、徹底實行之情形、不勝贊嘆誠好現象也

## 過節吃麵再度配給 市民皆大歡喜

吉林小麥粉販賣人組合、茲鑑於中秋節將屆、故前曾一度向市民配給小麥粉滿人每人二斤、日鮮系每人半斤、於九月二十九日圓滑的配給終了、今該組合、茲爲博得市民之歡心過節吃麵更進一步的使其充實、故又運到大量之小麥粉、自十月一日起、再度施行配給、其數量爲滿系每人一斤、日鮮系每人半斤、其價格特殊面、每斤二角八分、普通一等面每斤二角三分、而此次之配給、由市署發給配給票而行購領、配給商號、其配給票之記入之、至於其新市區之住民、別由所轄之辦公所方面發給配給票容器自備云、

## 煙草關係組合 遷入商工公會

吉林商工公會、對於本市之煙草小賣商組合、烟草卸賣商組合、烟草批發組合之事務進行圓滿起見故均遷至該公會內辦公云

## 青年荒唐

當日前（九月三十日）午後三時半許、在本市北山公園山上茶館內、有一青年身着古銅色洋服登山獵服褲、神氣頗足、不知在那灌些黃湯、一時酒色包天、竟向一從良婦女挑逗、醜態百出輕薄異常、該婦被調戲之下、羞容滿面、於羞惱成怒、遂賞與該楞小子七八個耳光子、祇打得嘴牙子流血、簡直是頭破血流、後經旁觀爺仲連說合、青年始陪罪而去云、

## 節關收賬 成績較佳

時序仲秋、節關臨邇、習俗所使滿系的各商店、又派人上街開始收賬、前賒欠來往有交易的人家、都是以三節爲結賬期、致使積欠累累、有的人視年節爲難關、這種辦法也未嘗不是陋俗之一、今則時過境遷、因爲統制的關係領用一般日用物品自然必需現款、休想賒久、故記賬額也較往時銳減、據商工公會非公式的調查、今年仲秋節各商出賬額、全市僅不過二十乃至二十五萬元之譜、平均比較減少當在十分之六、以百貨店居首位、飲食店次之、因爲飲食店售賣食品不往統制之例、故賒賬額未見若何減少、但是現錢買進而賒欠賣出、也是有很多困難、今年關市面金融尚稱靈活、收賬情況不至過份困窘、可以有百分之八十的收進預想啊、

## 協和劇團舊劇部 中秋節出演國安

吉林協和劇團、茲鑑於中秋佳節即將臨近、一般士農工商等人均借此機會而得以休息、故該團舊劇部、決定於陰曆十四、五兩日、午後六時、假市內福綏廳裡國安舞台出演茲將兩日間出演劇目錄於左

△第一日（秋節前日）趕三關、女起解、掃松、罵殿、法門寺、

△第二日（秋節當日）盜御馬、烏盆計、翠平山二進宮、射戟、洪洋洞

開此次之出演、均系市內名票、演技老練、音韻清亮、定有一番良好之成績共一般舊劇喜好者、莫錯此空前之機會云、

## 民聲
### 自轉車屢次被偸 望當局應加善處

本市之治安、於建國以來、於常久之時間內、經各關係當局日夜的維持下、已呈有路不失遺夜不閉戶之情象、而於近日以來、於各關廳、娛樂場、百貨店、住戶等處之門前、時常有人放置自行車、竟不翼而飛、甚至川最機密的方法鎖上、也是妄然、實在是莫明其高妙手藝之所在尤於近日至各派出所報告失車而請求查找者、是大有人在、今希關係當局、應極努力調査盜者、之踪跡、並一旦查出決不寬容云、

# 学生

## 談打麻將與影響兒童教育【下】

辛勳

上面所說的，不過是就其顯明者而言，至於別的弊害，仍有許多，總之爲父母的，如果迷於打麻將之事，根本上就沒有時間和精力，在家庭教育上面留意，他們所培養出來的兒童，自然不是社會上的優秀份子了，他們平常打打麻將，也無非是逢場作戲，做爲一種消遣罷了，誰能料想到日後，竟能引起了這樣嚴重的結果呢？竟能葬送掉他們子女一生的幸福呢？看到了這種情形，試問爲父母的能不慚愧嗎？能不痛心嗎？俗語說，蟻穴潰堤，簷滴穿階，涓滴不塞，必成巨舟，又說，『勿以善小而不爲，勿以惡小而爲之』，這眞是老於世故閱歷有得之談啊。

兒童時期，在兒童心理學上又叫做可塑時期，兒童對於任何事情，不能辨認其是非，只要是成年人所爲的，他就以爲是應當模彷的，這樣遂由模彷而成習慣，由習慣而成品格了，美國的一位儒學家曾說過，『兒童一生的命運如何和他所感受於其環境的種種印象，極有密切的關係』，這眞是千古不滅的名言，史記載有孟母擇隣而居，這是我們人人都知道的，所以爲賢父母的，要極力設法使子女避免惡環境，而不可爲可愛的子女們，造出了惡環境，每見有一種爲父母的，自己不知留意自己的家庭教育，當別人因爲親屬或友誼的關係，偶然提出了一兩句忠告時，便現出很不快活的樣子，暗地裡一定要說，這是我的子女，別人不配來干涉，像這樣的人，大概沒有人會反對名之爲『敗類的父母』，『兒童的罪人』吧。

筆者個人，因爲經過了許久實地的觀察，深知道打麻將一事，對於家庭教育，是極有妨害的，所以這樣不憚煩言，倘讀者能暢然警覺懸崖勒馬，尙不爲晚，有則改之，無則加勉而採取其他各種正當的娛樂，如讀閱書報，下棋運動等，以來代替這種麻將遊戲久之則知識日深精力日强，社會事業，必日見發達，那才是走上了人生幸福的路子，也就是不勝盼禱恭祝的

## 野貓

艾

去年這隻貓，偷了曹三家的地瓜，今年曹三搬走了，它又騙了五爺的魚。這隻貓是五爺最心愛的，它能够討到他的喜歡，因爲有一次五爺和朋友小冬作了一柱買賣，結果賠了小帳，當日五爺聽到這消息之後，他便難受得有點脚痛，心痛頭痛，肚子也痛，他想到我即無路可投何不來個痛快，五爺便絕心了。

藥水沖好了，加了不痲不痛安眠劑，放在櫃臺上五爺又忙着去穿亡衣，亡鞋，又洗了脚，時間太短了，否則還可以剃剃腦袋是甚麼時候，藥碗撒了原來是一隻花狸貓，野貓想到了命不當絕此，野貓救了他的命。

後來這隻貓又來了，大概是前天沒得手吧，五爺正在忙着喝酒哪！寫字台改成飯桌，倒也省事不少今天五爺高興了，因爲小冬發了一筆財，五爺也就跟着貼了點光，所以魚肉大蝦之類，也就作了他的下酒之菜。

五爺正在自已忙得高興忽然聽見野貓的叫聲，抑首一望，原來是前天救了自已的花狸貓。

從這天起，五爺便和這隻野猫交了朋友，和伊談起愛情，然後就是同居，一年的光景過去了，接着又是一年。

這天五爺在猫的頂上，發現了白布朱書的字跡。

『你偷了我的嘴，我不愛你了，我將和你別去』將棄掉你的曹三，

二年來，五爺並不知道這猫的主人是誰，今天的曹工又是誰，這事情，使五爺有些懷疑了。

近年來，年景不佳，加之五爺的買賣也不太順利小冬的生意也是一年不如一年，他們都不走紅運，當然五爺的下酒菜，只好改成蔥蒜之類，野貓也就跟着五爺受了苦。

日子久了，它也就感到五爺的卑病，吃的既不比往昔，又要受到五爺的打罵，自然會賦了，它怎願再久留。

其實五爺，並不是對這隻貓發生厭棄，實即他是一樣的愛喜這隻花貓，不過這要在五爺高興的時候才成，還有的時候，他感到花貓命運的不佳，而把五爺也妨害得如此，曹三就是一個比例。

五爺今天有點饞急了，早飯吃不下，沒有辦法，只好去當當了。

果眞晚間的飯菜又豐滿起來，蝦蟹魚肉之類倒買了不少，額外的一瓶清酒白乾當然是少不了的，請了小冬，又請了壁合的，張家姑娘鳳妹妹。（未完）

## 簡 —寄給匹夫—

寒金

匹夫！許久不見您的來信了。自從半月前我忍淚覆回那封信後，我的心是越發一天天轉向了沉痛，終日地鬼混在他們的中間我覺得有無限的孤獨！

不過在最近我稍微感到快樂的，是『夜光』（我們的級刊）創刊的成功，給與我一點新的興奮，現在我應當對您解釋，夜光的創刊經過。夜光是我們幾個學生（有春野，王復明晉，木林森等）組成的雖然我們尙缺少作事的經驗和歷練，但是我們有勇氣，有創造的精神，我們不怕艱難，所以在我們奔波努力之下，終於在困苦中誕生了！當由印刷所出來時，我們的心中充滿了無限地勝利的喜悅。

但是在夜光未誕生之前對他們徵求意見的當時，我不能不覺得有一點憤慨和傷心。他們不但不能理解，而且還加以破壞與譏諷。我們本知道夜光並不與他們有什麼損害或障礙的地方，但是他們卻要做一些『損人不利己』的够當，我不知道這些個被目爲國家中堅青年，到底是懷着何種心理？

匹夫！最後我要感激你的話，在此初秋，我一定站立起來，我不會使關心我的朋友太失望的。

雖然近來我孤獨而又寂寞，但是我要去拿工作來排除牠，我要讀，我要寫，我相信我會由孤獨寂寞裡走將出來。祝好。

## 心底悲哀

銀燕

凄寂的秋色，
散漫在古城的黃昏，』
遙遙的叢林，
重疊的山中，
媽媽呦！你在何處
夜鶯展開了它的悲鳴，
小鳥回到了它的巢中，
夜神扯開了青紗，
萬物皆靜的睡在夜的幕中，
只有這漂泊的孩子，
一顆受創的心在茫然的奔行，
月兒掀開了雲幕，
寂靜的大千浴在了銀白光中，
那黑叢叢的樹林，有否？媽媽的行踪？
那隱隱約約的黑影，是不媽媽的靈魂？
無依呦！絮一樣的飄零，
淚痕模糊了我的眼睛，
利刃剪碎了我的心靈
天涯海角，何處呦！能尋到我親愛的母親！

辰州女高月光吻着校庭

孤舟

## 畫謎徵答

宋羽

天眞的小朋友，我們所盼望的中秋節又要來臨了，中秋月餅的佳話亦漸漸地奏近耳鼓，當此天高氣爽的時節，想小朋友們的身體一定是在康壯着，現在我趁着小朋友們正團聚在樂府談着中秋佳話的當兒，我興奮的也來與小友換一次熱鬧，用四字組成畫謎希望小朋友們努力猜戲是幸，仲者先後爲序，皆酬以薄獎，刊後五日爲限，寄至新京市南關萬發和

## 天象應答揭曉

收到答函廿八件，全對者無，點數最高者。

一，李萬春，贈，書取速成，西語入門各一冊

二，柏超贈

三，蘇酉晨，贈，田國郷交響樂，背德者各一冊對六成以上者七名各贈紀念畫片三枚，計，丁景芳，郭振久，董承基，崔永紳

梅痕，趙徑韜，賈鳴儒代郵

柏超先生，前函被退，請速示確址。

茲將詳細答案列下：

## 答案

### 第一次天象問題

閻心銘

一，地球繞太陽一週需時三六五、二四二一九六日。

二，因月繞地球而行，故自地球視月或見其全反光面（望）或見半側反光面（弦），及不反光面（合朔），乃因月之位置日日變易故也。

三，因月之軌道爲橢圓形，故月之『視徑』或大或小，大者掩日全部成全食，小者掩於日心或成金環食。

四，北極星光爲八一四七年前所發者，（或謂在二七一、六年前所發者）

五，最遠星辰爲大熊座H星雲團，距離爲二億四千七百萬光年。

## 日語入門

### 會話 (70)

シキ（四季）

ハルナツアキフユ　シキ
春　夏　秋　冬　オ四季トイイマス
（春夏秋冬叫着四季）

アタタ　アツ　スズ　サム
春ワ暖カデ夏ワ暑ク、秋ワ涼シクテ冬ワ寒ウゴザイマス
（春天暖和夏天熱，秋天涼快冬天冷）

アンズ　ハナ　サ
杏ノ花ノ咲クノワ春デス
（杏花開時是春天）

スイエイ
水泳オスルノワ夏デス
（水泳（浮水）時是夏天）

コウリヤン
高粱ノミノルノワ秋デス
（高粱成熟時是秋天）

コウリ
氷スベリオスルノワ冬デス
（滑氷時是冬天）

語句中之『ノワ』的詞語在此等爲『スルノ時ワ』的意思、國話釋爲『的時候』、然而此語語解無限定、有時虛無意解、用以語句上下貫穿、

### 夜間之部

七、三〇　國民時間、滿洲電業會社理事趙壽芳　滿洲電氣事業之現況
七、四〇　合唱與獨唱、（奉天）獨唱白清、合唱奉天放送合唱團、伴奏磯部洋造、指揮金子三雄
七、五五　話劇、新京文藝話劇團、航海（一）文協作品、編劇金音、導演默然
八、三〇　新聞解說
八、四〇　舊劇（安東）孔雀東南飛、安東協和劇團
九、三〇　評詞、張青山
九、五九　報時
一〇、三〇　管樂（哈爾濱）芙蓉鏡外七曲、哈爾濱新滿音樂團、指揮葉長春

## 水滸拾遺

張清山著　(5026)

### 第三十二回　王慶下江南心私一已　武松擒方臘氣雄萬夫

把阜寧賊兵殺盡、轉援關勝、關勝已用拖刀計、把新霖研死、鹽城的賊兵、紛紛敗退、被常超督軍抄殺、當時全軍覆沒、常超與關勝合兵一處、回歸大營交令、盧俊義犒賞三軍已畢、大排筵宴與衆將慶功、並命探子去偵查敵情、少時探子回報道、現在方臘在城下紮營、勢欲進攻、請令定奪、盧俊義把手一揮、遣去探了、招聚衆頭領道、現在方臘爲得王慶之助、必要與我們決一死鬪、我們大家必須破釜沉舟的、與他鬼殺一場、好給王慶造成倒反杭城的機會、望你們大家、務必齊心努力、衆人齊說道、我們誓以死戰、請二哥放心好了、盧俊義大喜、遂林冲、關勝、呼延灼、孫新、孫立、抵擋頭陣、命秦明、索超、董平、樊瑞、抵擋二陣、命石秀、楊雄、穆春、穆弘、爲頭陣接應、命石勇、劉唐、湯隆楊志爲二陣接應、命晁再剛、侯忠孝、爲總接應、分派已畢、方臘與方金定方驤等、分兵三路、攻殺上來林冲關勝、率軍衝出、抵住方臘廝殺、呼延灼率軍截住方金定廝殺、孫新孫立抵住方驤廝殺、當時在疆場混、上戰起來、盧俊義跨馬提槍、立在門旗下觀戰、戰了多時、石秀、楊雄、率創刀手接應林冲、關勝、穆春率創刀手接應呼延灼、穆弘率創刀手接應孫新、孫立、馬步犬軍、一齊擁殺上去方臘極力應戰、傳下令去、如有退後者立斬、


滿洲帝國特許局註冊　TRADE MARK

大仁蔘茸虎骨酒　主治　風寒麻木　四肢不仁　腰膝痛　左右背痛　各名藥店均有代售

藥店均售　羚角散

治咳　止咳靈　最新發明　男婦四時咳嗽　各期肺病痰中帶血　勞傷咳嗽

蔘茸補天丹　特別大贈送　買一盒送一盒　腎虧虛弱　夢遺滑精　精寒精冷　房慾過度

大仁藥膏　藥店均售　主治　潰瘍　湯火傷　灼傷　頑癬　疥癩　腳氣　凍瘡

氣大傷身　靈沉舒肝丸　如患　肝氣不舒　膨悶脹飽　胸肋串疼　請服

維女命　女界救星　主治　經血不調　赤白帶下　子宮寒冷　久不受孕

各埠藥店均皆代售　發行本舖　奉天市一經街　大仁堂藥房

肺病吐血其效迅速

肺癆菌

肺癆病不難治　益壽丹非奇藥

難在破肺癆菌・不能攻　奇在理肺氣收殺菌化效力疾

益壽丹

肺癆菌繁殖於肺部所到之處便破壞損爛成空洞故極難治療益壽丹之藥力直接達於患部而殺盡肺菌故無論一二三期肺病均能克奏奇效以無病者亦宜預先服益壽丹以避免肺病之傳染可保終身無病延年益壽

從前死於肺癆病的都是冤枉死的目前患肺病的一二三期肺病有藥到病除之功數千年來無藥可醫的肺癆病有了救星

如蒙惠顧請先滙款

定價每盒十二付國幣七元　外埠函購加郵二角

發賣本舖　奉天市小北城門外西頭電車路道北　國瑞藥店

福康育

外埠函購加郵二角　如蒙惠顧請先滙款

每盒十四付　定價十二元六角

適應症　赤白帶下　腰疼腿痛　子宮寒冷　久不受孕　行經腹痛　月經停閉　腹內膨脹　寒塊氣塊　瘀血凝積　月經不調　血癆病　產後諸症　四肢痠痛　面黃肌瘦　飲食少進　一服福康育諸症除根　飲食劑增

奉天市小北城門外西頭電車路道北　發賣本舖　國瑞藥店

昭和八年三月三十日第三種郵便物認可　郵政特准掛號認爲新聞紙類
康德八年十月三日　大同報　星期五　第三千三百九十八號　（一）

# 大同報

第一版
發行所　大同報社　新京特別市大馬路三二號

# 完成長沙作戰目的 日軍復歸原來陣地

## 華中軍發表當局談（闡明將來 嚴然態度）

【〇〇前線基地二日電】華中軍、十月一日午後四時發表＝日軍威風堂堂、已完全達成此次作戰目的、十月二日起由長沙及周圍陣地班師、恢復原來狀態、

【〇〇前線基地二日電】長沙作戰開始以來、一部部隊僅九日間已占領長沙、株州等重要據點、因第九戰區中心點完全擊碎、目的達成、定自二日開始復歸原隊、一日午後四時發表華中軍當局談、闡明此次作戰意義及將來態度如次、

日軍開戰以來、一齊向南驀進、擊潰以中央軍爲主之敵大軍三十師、十日間一部日本已攻陷交戰中樞之長沙、但此次作戰目的、非圖占領長沙等地、或獲得物資、不過使第九戰區抗戰組織瓦解而已、今目的既達、得證明隨時可取湖南及四川方面、當此收穫之秋不忍無辜民衆呻吟戰禍之中、故決於十月二日退還原防、

此次蔣軍敗績、爲湘、鄂、贛三省民衆及第三國人目睹熟知之事、際茲日軍還防、敵側又將弄共奪還失地之虛僞宣傳、不但欺瞞民衆即世界信用亦失墜無餘、正可自證其物心兩方、於此次作戰所受之打擊如何嚴重也、

## 北江方面亦歸原防

【廣東二日電】華南軍一日午後二時發表＝廣東北方地區及北江方面之敵、於日軍進擊之前、即缺乏戰意、有不戰而退之意、現日軍既已肅清作戰地方、認無駐留之必要故均歸還原防、四邑地方作戰部隊、亦未受敵方何等妨害、完全還抵〇〇方面云、

# 轉鋒他向開始新行動

## 歸原防意義岩崎報道部長談

【南京二日電】日軍精銳於僅短的兩週間內攻略敵第九戰區本據長沙及株州、席捲中部湖南、粉碎敵軍卅個師、達成作戰目的、一日更開始新作戰行動轉鋒他向、關此岩崎報道部長發表談話、闡明反轉之意義如次

●中國派遣軍報道部長談●

我軍自開始岳南作戰以來、僅兩週間、即粉碎敵軍卅箇師、攻略敵第九戰區本據長沙及軍事要衝株州、完全達成作戰之目的故已開始反轉、

狼狽的重慶側、自驚我軍進攻岳南後、急派增援部隊、倉皇整備防衛體制但其可笑之措置、只可反映其實力低下也、

據情報稱、由美國派來之援蔣使節、已認定重慶之經濟全呈絕望、民衆厭戰之氣氛益愈加重、由凡有之兆候看來、已爲無可否定之事實、現重慶已至緊要關頭、當今次作戰時曾堅決否認長沙之失陷、擬裝尚有對付日軍之戰力但擬裝只是擬裝、終無補於實際也、重慶方面所行之虛僞宣傳、企望英美還信無疑、但英美兩國之野心、正以重慶作爲傀儡、彼則毫爲察知也、今次我軍反轉、以備獲得新的自由作戰行動、同時並予重慶以反省之餘地云

## 轟炸長沙敗退列車 掃射湘江南下帆船

### 海軍航空部隊樹立赫赫殊勳

【〇〇基地二日電】佐藤部隊長指揮之海軍航空部隊〇〇機、一日午前乘晴朗秋日、飛至株州南方上空、猛炸由長沙開來之滿載敵兵列車、十數輛破碎燃燒、同時對由湘江水路南下之帆船約百隻、猛烈轟炸、並以機槍掃射、數十隻被毀沈沒、更對株州軍站及軍需倉庫、予以潰滅打擊、然後全機飛還基地云、

報道部、一日午後二時卅分發表＝三好部隊長指揮之海軍航空部隊、一日對株州南方地區潰退敵軍、猛烈轟炸云、

## 轟炸株州敗敵

【〇〇二日電】華中艦隊

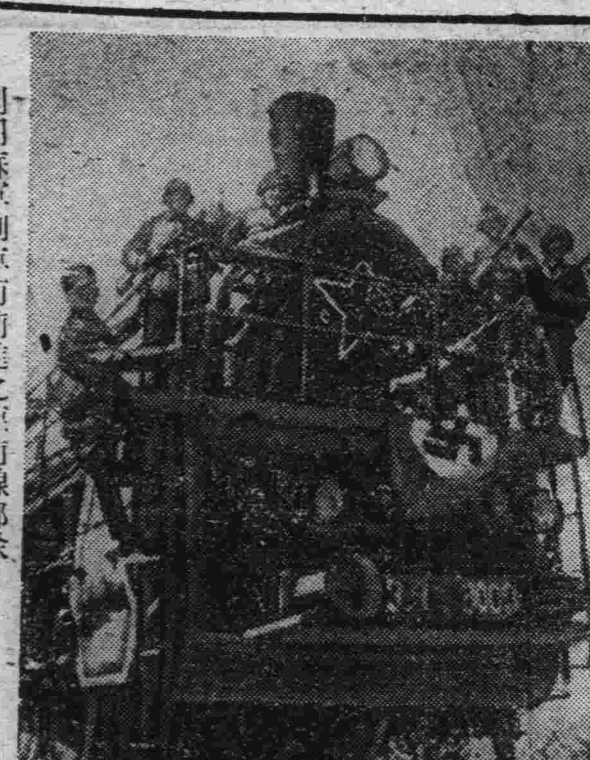

利用蘇軍列車而前進之德前線部隊

●井上少尉壯烈犧牲●

【〇〇基地二日電】此次長沙作戰、日軍機會以無暇之出動而收極大之戰果、荒鷲井上正少尉（佐世保市人）、於九月廿二日午前九時、受命向〇〇基地進發、冒惡劣之天氣、於營田西北五公里之上青山附近、對地上平野部隊已達成任務、但得該隊之要求、吊上通信筒更向另外一目的地前進之刹那、不幸突中敵彈而傷機關、遂成壯烈之墜機戰死、即操縱之野崎利治兵長（吳市人）拚命不時着於湘江西岸之砂洲、因通信筒之關係以低高度着湖水而沈沒日海軍部隊所屬之艦艇數隻雖行極急救助野崎兵長但未發見井上少尉想當與愛機之運命共盡矣

# 捕虜軍長以下五千名

## 山西東南部殲滅戰果莫大

【太原一日電】日軍對東南部山西武士敏部下第九十八軍大殲滅戰之戰至一日戰果如次、軍長武士敏以下參謀長師長等最高幹部及中堅將校、下級軍官等殆已全部被捕約五千餘名、並得超過一千九百之屍體、總計敵方之損害爲六千九百餘、故已完全達成作戰目的、樹有與中原大會戰相似之赫赫武功、敵人遺屍千九百四十六、捕虜五千十七主要鹵獲品計山砲二、追擊砲八、重機廿一、輕機三十三、小槍千二百五十、彈約三萬九百五十、自動小槍一、手槍六十四、槍刺百三十、無線機十、電話機五十三、馬百一及其他多數又主要之捕虜如次＝九十八軍長武士敏中將同參謀長秦逸民少將同參謀副長馬樂上校、武士敏弟武士廉上尉、參謀俞刻和中校、副官王正上校、四十二師長王克慶中將、同副師長碩如蘭上校、參謀長王猶鈞上校等多名、

## 潛入安南境內蔣軍 被駐紮日本軍擊滅

### 重慶强化西南邊防仍失敗

【西貢二日電】重慶側於日軍進駐南部安南後、致力强化廣東、廣西、雲南之西南邊防、積極使雲南、中央化、並集兵力於中越國境、企圖聯合英美進攻安南、共所派駐之軍隊、刻已達二十師九旅（共中中央直系十二師十四萬、廣西軍六師、雲南軍二師）之衆、努力構築陣地、進行戰備、而其一部曾行潛入安南境內、但已爲駐紮之日軍擊滅、惟似已於雲南設置邊區防衛司令部、從事活動、然安南側對之、亦行派遣越南軍於北部國境、以防萬一云、

# 實行新黃河奇襲渡河 開始對南岸敵軍作戰

【華北軍二日午前十時發表】日軍十月二日未明實行黃河之奇襲渡河對新鄉以西黃河南岸地區之敵軍開始作戰云、

## 掃蕩潛入峻嶮內敗敵

【太原二日電】日軍精銳自掃平沁河河口地區一帶之殘存敵軍後、繼攻東峪村附近、頃刻奏功、井關等部隊於包圍圈南方地區、志沛等部隊於圈內北方地區、掃蕩潛入峻險內之敗殘匪賊、完全剿滅九十三軍、高奏凱歌云、

## 向芬蘭派公使

自芬蘭於本年七月十八日正式承我國後、兩國關係已逐漸密切、故我國政府已有於最近向芬蘭派駐公使意向、以謀友好關係之增進、並同時對領事館職員定員令亦將修正、如左增員、

總領事三人—五人
領事五人—九人
副領事八人—一三人
主事一九人—三三人

## 泰任命駐日新海軍武官

【盤谷二日電】泰國政府近將任命派遣布拉查上校爲駐日大使館海軍武官云

## 美巴援助協定

【華盛頓二日電】美國務院一日發表、美國根據武器貸與法、對巴西政府決

## 日滿華貿易會議 華中側代表決定

【上海二日電】日滿華貿易會議、將於本月七日在東京舉開、華中側代表興亞院關係方面、經濟第一局有島田局長、加藤書記官、經濟第二局有土井局長、加藤書記官、伊藤書記官第三局有花水書記官、中國華中財務官事務所有小原財務官石井書記官、中國派遣總司令部第七號出張所有石光少佐等出席、今次會議華中方面之事項大約如次、

一、華中對日貿易決算方法、
二、輸出入統制再編成問題
三、華中對華北物物交換制運用改善問題

## 英土新協定成立

【君士坦丁二日電】土耳其政府、於三十日發表、謂今次已正式締結英土新通商協定、約定售與英國約三百萬金元之食糧品云、

大興有價證券株式會社
大興公司
儲蓄部　大興ビル一階　電話（2）二三〇四番
本店・新京大同大街二〇二號
支店・奉天・錦州・吉林・哈爾濱・新京・營業所・全滿四〇〇店

# 剿滅作戰大勢活躍 共產軍漸潰滅

## 華北軍發表治安肅清概況

【北京二日電】華北軍發表九月中治安肅清建設概況如次、

△華北軍一日午後三時發表＝爲期徹底達成八月中旬開始之晉察冀邊區共產軍之剿滅作戰、如今大勢活躍、戰果日益增大、敵人部隊亦失去抗戰能力而陸續有幹部之投降、無辜民衆之脫離共產軍而投於日軍之治下、京漢線南段地區雖有共產軍之蠢動、但不久即爲擊服、又對山東中部博山西方地區蟠居之山東縱隊及新編第四旅、爲期剿滅遂於十八日開始包圍、現在進行掃蕩中、又對山西南部沁河河峪保守餘喘之蔣系第九十八軍於廿二日開始加以包圍壓縮、至廿九日於本峪村東方四公里之西嶺捕虜軍長武士敏以下軍參謀長、第四十二師長、同副師長等幹部多數、收赫赫之戰果、七月七日以來所展開之華北全區第二次治安强化運動、已收到豫期以上之效果、而於九月八日完結、以此次之運動、今後官民熱烈之反共自衛、更當有果敢之實踐、至於建設方面、連結北京山海關約三百公里之道路、濟南、泰安間約八十公里公路之改修、北京、固安霸縣間約百公里之新汽車道路、灤口、利津內河水運等之完成、治安之確立民生之向上等皆有可觀之進步云

## 武士敏氏逝世

### 悔悟抗戰錯誤之

【太原二日電】敵將武士敏、當東峪村附近之戰鬪時負重傷、被日軍收容於潞安〇〇病院中、一日午前逝世、該人自被捕據後翻然悔悟抗戰之錯誤、臥病時又蒙日軍殷勤看護、感激不已、本欲傷愈後獻身和平、不料長眠地下、日軍現已將該氏遺骨、以將軍禮遇之、安置於遺骨奉安所內云、

## 渝最高國防委會

【香港二日電】據重慶電稱、國防最高委員會、於二十八、九兩日、舉行臨時緊急會議、對現下戰局討議結果、以此次日軍之乘第九戰區之不意、攻陷長沙、乃開始秋季作戰之意味、基於此見地、決定全面的對抗作戰方針、並即由軍事委員會、桂林辦公所主任李濟深、電命第一戰區衛立煌第三戰區顧祝同、第六戰區陳誠、第七戰區余漢謀等各戰區司令長官、備今後日本軍之電擊作戰、基於中央部計畫、須即時執行必要之軍事措置、因此各戰區尤以位於長江以南之湖南江西浙江廣東諸省、似有相當大規模之調防、並後方部隊之增援、同時由易爲日軍攻略目標之各軍事要衝、急向安全地帶搬運軍需品器財物資云、

# 對列寧格勒市攻略 德軍採取圍困戰術

【柏林二日電】德軍在列寧格勒市外、已閉得鐵桶相似、現在列市內外隔絕德軍似將採取圍困戰術、列市住民已超過二百五十萬、烏羅西洛夫元帥部下之蘇軍約一百萬、全曝於德軍砲擊之下、德軍連日由最前綫陣地對蘇聯之重要軍事施設加以猛攻、同時使急降下爆擊機出動、到處潰滅市內之敵軍據點此外德國在波羅地沿岸之海軍、迫近海岸綫、正與陸上作戰相協力、據云德軍所以不即刻突入列市者、乃因顧及德軍過大損害之故、因之當此德軍連勝之際、即或戰爭牽延至明年、亦決不能再蹈拿破崙敗戰之覆轍云、

## 參加東部戰線意軍 殲滅有力蘇軍部隊

德軍發表

【柏林一日電】德軍司令部發表東部戰線戰況如下

一、參加聶伯河東方作戰之意大利軍、殲滅有力之赤軍部隊、並俘虜數千名
一、德軍步兵一個師團在東部戰線北方地區、於二十八日及二十九日兩日、攻略敵人堡壘二百十處
一、德空軍編隊襲擊哈里柯夫地區之鐵道輸送路、收得莫大戰績、而其他編隊並繼續破壞列寧格勒東方之鐵道網及友姆爾曼斯克線之鐵道施設云

## 世界船舶狀況

＝美船舶局發表＝

【紐約一日電】據美國船舶局九月末發表、去年度之世界船舶狀況如左、

世界之船舶數、由此次大戰、比去年度減少頗多英帝國、聯合國及中立國開戰以來至今年七月損失一七三八隻、七、一一八一二二噸、年平均四、〇〇〇、〇〇〇噸、

世界之船舶數去年一月爲九、一六一隻、五一、九八八、〇七六噸、其中客貨船二、二〇二隻、貨船六、四〇三隻、油槽船一五五六隻、本年度一月則爲八、八八五隻、五〇、三一七、三六六噸、其中客貨船一、一一六隻、貨船六、二三四隻、油槽船一、五三五隻、

## 美陸戰隊抵冰島

【來卡維克二日電】美國駐冰洲部隊司令官本斯泰少將、發表爲增强駐在該地之美陸戰隊、已開到陸軍部隊各就部署矣、此增派部隊、係於九月十七日開到、但遲至今日始行正式發表云、

# 蘇政府發佈實施 國民强制調練令

【莫斯科二日電】蘇聯政府、爲備對德長期戰、決定實施全國壯丁强制軍事訓練、一日以國防委員會議長史達林名義公佈國民强制訓練令並由即日實施、因此全蘇國民、凡能執武器者、均有服强制軍事訓練之義務、將來組織完成、與蘇軍並行、行將有數百萬『士民軍』成立矣

# 放棄波爾多瓦

## 蘇聯情報局正式發表

【莫斯科二日電】蘇聯情報局、至卅日始公表拋棄波爾多瓦之事實、廿九日發表殘兵、亦由該市撤退矣、案德軍之發表占領波爾多瓦、爲九月十九日云

## 波希米亞首揆 叛逆罪處死刑

【柏林二日電】德國政府當局一日發表波希米亞首揆愛列斯博士以叛逆罪、宣告死刑云、

## 芬軍占領蘇前衛基地

【赫爾辛啓二日電】芬蘭當局發表、一日芬軍占領卡雷利阿首府彼特羅薩佛得斯克、該地位於奧內加湖西岸穆爾曼斯克鐵路沿線、人口五萬、蘇軍會於該地設立多數兵器工場、作爲對芬戰之前衛基地云、

## 德軍迫近哈利叩夫

【倫敦二日電】據當地權威側情報稱、烏克蘭戰線德軍、現已迫近克里米亞半島入口之配雷克夫南方九公里地點、同時丹內次河流域一帶之德軍前衛部隊、傳已顯示迫進哈利叩夫之勢云、

## 蘇聯勞力不足

### 到達上海某美人談

【上海二日電】有最近來此地之某美國人、關於德蘇開戰後、對蘇聯之見聞談述如次、

蘇聯自開戰後熟練工大多充軍、工場之能率非常低下、蘇聯極力設法欲解決此勞力不足問題、因之婦人出動於工場者已不在少數、此外男女學生等、亦皆盡力發揮勞動之特性、一切勞動機關、莫不表現勞力不足及功能低減之現象云

# 意大利在地中海 制海權益强固

【羅馬卅日電】廿七日之中部地中海之空戰、先後歷九小時、爲英意海戰以來之最大戰爭、英護送船隊之目的、概爲補充埃及並近東戰線、但由意海空軍之活躍、意大利之在西地中海制海權之强化、已呈不可掩蔽之事實、俟東地中海之防衛陣整備完畢後、意軍在全地中海之制海權將益趨强固云、

## 墨總統兄入閣

【墨西哥市二日電】買謨巧大總統之兄爲基西米諾阿維拉買謨巧將軍、卅日就任交通部長、該氏從來爲極端之反左翼派之武人、持有隱然勢力、今次既然入閣、恐其權勢益張、但因政界內外人士多有對該氏抱不滿者、故將來墨西哥之內政、或將發生若何波瀾、而墨國之對外政策亦不能不稍無影響、

## 英遠東首腦會議

【紐約二日電】據新嘉坡一日情報稱、英遠東特派使節古巴氏、於九月廿八日邀集遠東軍司令官、中國艦隊司令長官、駐重慶大使及近將赴倫敦之澳洲商相、做重要協商、內容概爲討議關於遠東問題之軍政兩方之政策云、

## 英由印度近東 派遣援蘇軍

【倫敦二日電】德軍以四個師團及落下傘部隊進攻克里米亞半島、與蘇軍展開激戰、據當地之消息稱、若德軍佔據克里米亞半島時、則黑海之一部乃置於德軍之壓制下、其結果致使德軍之由海陸進攻高加索地方爲可能、以現時之危機、英國只得即時對克里米亞半島之蘇軍加以援助、又爲防衛高加索、觀測英國由印度及近東方面派遣援蘇之軍隊愈形具體化所指摘諸點如次

一、魏維爾英印度總司令官對高加索之防衛、據云爲與蘇聯伊蘭方面軍司令官諸維可夫大佐有所協議、而前往德黑蘭、
一、魏維爾總司令官與歐廷列英近東軍總司令官、前此赴倫敦與蔡奇爾首相及吉爾參謀總長有重要之商談、
一、李特倫英政府近東代表現在倫敦與蔡奇爾首相及關係閣僚協議中、
一、英軍隊及軍需品陸續由波斯灣之本得夏浦爾上陸、更輸送於北方、
一、輸送專門家之奇茲德弗雷、齊治、任命爲伊蘭方面輸送之指揮、於該方面之鐵道援蘇之派遣輸送充分發揮其能力云、

## 海軍長官力倡 强化海洋防衛

【華盛頓二日電】諾克斯海軍長官、於維克里週刊上關於加强海洋防衛問題、發表論文如左、美國之參戰已促成劍拔弩張之勢、爲保護對外貿易萬全計、對破壞通商者之防衛、實爲目前之急務、而實施商船護送制、更爲刻不容緩者、美國之所謂防衛水域、有以下三個主要路線、

一、北大西洋向歐洲之航路
一、赴南美領之航路
一、橫斷太平洋赴澳洲荷印及印度之航路

南太平洋之海軍基地尚不充分、美國已在瓜姆島等建設基地、補充水上之防禦能力、但南太平洋上水上艦艇活動之基地、仍不充足、美國廢棄中立法提、乃有絕對必要、

## 斷行罷工形勢

### 美航空機製作所

【聖地牙哥二日電】昆索里泰特航空機製作公司、因目前已接受七億五千萬弗製作重爆擊機之合同公司內二萬七千名機械工之中、有二萬二千名要求每小時工資增十仙令、因此與公司方面引起爭執、結果遂決行罷工、刻正由國防工業調停委員會從中斡旋云、

興安病院
醫學博士 塚本辰韻
院長 醫學博士 吉田秀雄
副院長 醫學博士 松田芳郎
各科專門醫擔任 內・兒・外・皮・泌・産婦 レントゲン・物療科
新京興安大路興亞街角 電話代表（二）五九一一

保肺素
奉天大北關高生堂出品

羚羊清毒散
主治小兒麻疹丹毒流行瘟疫
定價五角
奉天大北關高生堂藥店

奇嬰散
主治小兒咳嗽驚風
定價每袋四角
奉天大北關高生堂藥店
著名藥店均有代售

復茸補丸
本丸是人類最良聖藥
每瓶二元
奉天大北關高生堂藥店

軸兒康
治療痧疹發燒火熱退熱保兒生藥
每袋五角
奉天大北關高生堂藥店

婦女月紅丸
主治月經不調赤白帶下
定價三元
奉天大北關高生堂藥店

舒肝靈
奉天大北關高生堂藥局

痰喘咳嗽 清涼散
瀉肚痢疾 一二三丹
監製者 醫師 康而壽
總代理 奉天高生堂

新京特別市西五馬路
電話二七二二六番
懷仁醫院 九月二十開幕
各科專門診療
諸般設備完全
患者隨時入院
男女病室方便

嚴重聲明
敝人嫡妻呂氏已六旬有五生子徐會卿不務正業嗜好甚深揮霍無度敝一生薄產被其蕩盡甚至賣妻猶不改悔現竟將母子合謀將家中所有二千餘元財物席捲一空拋已於庶室留下子女三個均在數齡無依無靠痛澈肺腑勢迫無奈惟與伊母子脫離關係以免累死溝壑除報官備案外特此聲明
海倫縣徐樹範啓

失戳聲明
敝人於九月廿二日前往立順昭屯土地申報之際不愼丟失木質名戳一棵係王額爾旦四字今後如再有蓋名戳之書類敝人概不承認特此登報聲明
王額爾旦啓

介紹星命大家李松濤先生
松濤精術理 八字定終身 本市迷途者 請往一問津
博古復通今 書余迭問事 六爻知未來 批斷驗如神
介紹 治安部大臣于琛澂
現寓頭道溝大和通二〇四番地瀋陽旅館三號

魔術授人
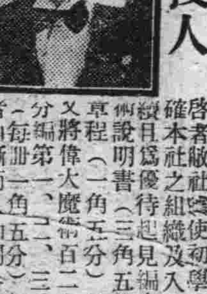
啓者敝社爲使初學者明確本社之組織及入社手續且爲優待起見編有魔術說明書（二角五分）章程（一角五分）此外又將偉大魔術百二十種分編第一、二、三、四冊每冊一角如會家族會或各種宴會參加魔術會乃與財之至寶能特此寄魔術說明書及章程各一本隨時贈送本購者任擇一冊但外加送料一角否則恕不負責
第一冊講義三十種價一元二角
剪此報購買講義當贈第二冊說明書一本
奉天市惠工街一段一一八 世界幻術函授學院 化一魔術研究社社長周化一
奉天振替六二一四〇號 瀋陽郵局私書函二號

尋人

近光平

東京中央大學法學部二年生
大正八年五月二十二日生（二十三歲）

右者於八月十八日夜因旅行外出迄至本日依然所在不明本人無論生死其所在倘有知者請向左記通知爲盼對通知人贈呈二百圓謝禮再者不論有何事故決與學業無關
本人特徵及所攜帶物件 中央大學制服制帽身高五尺六寸連鬢鬍鬚頭留長髮約在二個月背囊照像機雨衣及其他物件

通報處 新京特別市洪熙街第六代用官舍一二〇（或南嶺建國大學內）天澤不二郎

# 救濟百斯篤災區民衆 建築臨時住宅

## ——首都各慈善團體之義舉

自從百斯篤發生以來、經防疫當局不眠不休的努力、現在已經沒有新患者的發生、然對於寬城子區發生地域內的住宅、爲徹底消滅細菌、業已施行焚燬、焚燬以後、該處住民、遂收容於寬城子小學校、但現屆深秋、氣候漸寒、京市社會事業聯合會、爲救濟焚居的災民、免受嚴寒之苦、所以連日與各慈善團體協商救濟策、決定由事業聯合協會捐助三萬元、紅卍字會三萬元、道德總會三萬元、紅卍字分會兩萬元、博濟慈善會兩萬元共計十三萬元在合隆區宋家窪子建築臨時厚生住宅三百間、以救濟罹災的民衆、日內將開始動工、預定十一月末、即可遷入居住云

# 猪肉價格提高 買肉難或可解決歟？

現屆中秋佳節、街面頓呈繁榮、商工各業均大獲其利、而肉商組合因爲物價的騰貴、爲順應節前市民的需要、所以呈請當局對於猪肉施行漲價、經關係當局數度磋商、定於本日三日起決定施行漲價而漲價以後、買肉難能否解決、頗堪注目云

## 每斤新價格

【又】近日來菜市上、百菜俱全、唯猪肉一項、則久戀不見、一般市民饞掉了舌頭可是也買不着肉、不知誰在作祟、肉商組合、基於物價第二條向當局請求猪肉漲價現在當局已允准了、從前不帶骨頭的一斤九角、現在漲到一元一角五分、帶骨頭漲到一元、於中秋佳節臨邇之時、猪肉突然高漲、假如市上此後可能免去猪肉不見影的毛病、但價碼已高、眞叫窮人夠受云、

# 京市藝文會館誕生 本月中旬即可實現

吾國前者曾結成藝文聯盟、茲者更建立藝文家根據地而誕生藝文會館、該藝文會館設立之發起委員有武藤弘報處長、平島滿鐵理事、甘粕滿映理事長岸是滿業、阿部中銀各理事及電電、滿炭昭和製鋼等代表者、九月三十日在滿鐵新京支社作最後協議議決改築舊、新京日日社於本月中旬開館

又、藝又會館一樓設常設陳列室、招待室及會員講習場、二樓設爲文藝、演劇、美術音樂等各協會事務室該館理事長預定平島滿鐵理事、該氏亦爲發起人之一、據彼所談如左

原來舊新京日日係由滿鐵、滿業、中銀、興銀電業電電、滿炭、昭和製鋼等各社出資後援而發刊者前者爲即應新聞新體制、而歸併於滿洲新聞、其後經整理之結果、剩下土地與社屋、而此又爲總務廳、關東局市公署、滿映之出資故爲貫徹新京日日設立最初之趣旨、而爲滿洲文化向上之一助計、因而設立藝文會館、本月中旬豫定開館、創立之際有染谷新聞協會長、森田國通社長、和田滿新社長等援助、故不勝銘謝、對城島前新日社長亦表示感謝云、

# 治安部全員 昂揚吏道精神

治安部爲發揚時局下吏道之精神、及增進事務能率計每天早晨、全員務於出勤時間前十分鐘登廳、九時汽笛一聲、警政軍政兩司長、率先站於廳舍前面當坂本少校口令一發於遙拜帝宮、宮城之後、作建國體操、精神昂揚、堪爲吏界之範上下一體、實踐實實、以完成非常時局下吏道之自責、再谷口警務司長、高倡徒步運動、出勤即停用自轉車、由官舍至治安部、約三公里之道路、大擧健足、徒步上班、而爲一般國民之模範云(照片=早班時全員作建國體操之情景)

# 男女合軍團戰竹城 寅夜進攻殺聲四起

## 警官赶到他們都作了俘囚

在祝町五丁目有個國泰洋行、經理王命啓、共妻王周氏、今年四十四歲、素日不愛別的、就愛叉麻雀、別看年紀四十有餘、又起來却長夜不倦、二日午前兩點多、夜色朦朧人們都入了睡鄉、獨王周氏翻來覆去睡不着、大犯叉雀癮、正好從奉天來了個康叉飛、康雀三是王家的朋友、王周氏不勝共樂、但是三缺一、於是又把在東安屯居住的王振五拉了來於是三男夾一女連夜合軍團攻竹城、打到高興處、喊叫之聲達於戶外、不料被大和通派出所的呂警長深夜出勤聽見、破扉而入、三男一女連同賭資四百四十五元零六角賭具等一並帶走云、

# 登徒子冒充會社員 多情女心癡遭禍害

## 愛海起波瀾假相畢露 追悔已莫及願戕此生

社交公開、自由戀愛的呼聲揚起以後、有很多的人便誤解了戀愛的眞諦、所以才演出許多三角的悲劇、戀愛本來是婚姻的前奏、也可以說是爲結婚才能談戀愛、這是一件人生中最重要的事情、不是享樂的消遣、然而時代的進化、人心的變遷、愛情雖無暴利 現象、但代用品的摻雜却不可免、變本加厲、社會上才產生了種種畸形愛的故事、法院中也增加了極多訴訟的糾紛、

如果說女人是禍水、而男人正多崇狠的奸詐的僞君子、女人能騙男人、而男人騙女人的也不少、新京市最近就又起了一個愛的小波瀾、茲將經過原委簡記如下、希望痴迷於愛海情天裡的女同胞們可作一殷鑑、

四維共姓、玉章共名、是一個二十多歲的青年人、無正業、好追求女人、爲了給自已撐門面他便對愛人僞稱是某大會社的職業、相識以來已有年餘光陰、關係之密切、已成先行開張之局、對手方的山石女士也受過教育、學生時代就很浪漫、不過現下假作一副鐵青臉裝好人、她表面上雖莊重、可是心眼裡却是加料的花花如沙漠旅程中遇到了甘泉、所以與玉章先生熱戀的如膠似漆、前者該女返歸故鄉双城、會數次寄來纏綿悱惻的情箋並向玉章借款、豈知該會社並無其人、山石女士、既不見人、又不見錢情急找到新京、結果始知被騙、痛哭失聲、羞憤之下、便想一頭碰死、經人阻攔後、乃由共同族領回故鄉不知負心設騙局的玉章浪子、聞此消息將受如何的良心裁判而痛改前非歟

# 國都展開愛馬祭典 駿驥列隊於市內進行

恒例之第四次全滿馬術大會將於五日午前八時半在兒玉公園舉行愛馬於四日午后二時先舉行愛馬大行進是日、生駒馬術協會長率領全市約三百騎、有滿映女演員之參加、集合於〇〇部隊、午後二時有治安部軍樂隊列前、開始蕩蕩之行進、由興安大路出大同大街以興銀、寶山、兒玉公園、車站、西廣場、忠靈塔之順序返回出發點又大會時合以音樂、有馬術零平競技外、更有二人八脚之夫婦競技、七歲少女之馬術、化裝競技或本年度初次舉行之婦人障碍飛越、都市對抗等、最後更舉行乘馬軍刀術、使用機關銃、煙幕等、頗呈豪壯實戰之軍國風景云

# 道德會全國聯合總會 耆宿元老多數參加

## 充滿融和景色頗呈盛況

滿洲帝國道德總會、全國聯合大會一日午前十時於各機關各法團、多數來賓參集之下、於東三馬路該會廳舍內、盛大擧行、當時政府之耆宿元老參加者、大有人在、人人均有極詳細之訓示與勖勉、就中有谷民生部大臣、前司法部大臣馮涵清閣下、及張海鵬將軍、金市長等要人、對全滿二千餘名道德會幹部職員、加以凱切勖勉之訓話、茲分誌於左：

## 挽救世道人心 更宜順應國勢

### 谷民生部大臣訓示

今日爲滿洲帝國道德總會、擧開全國聯合大會之際、本大臣得躬與其盛、聊抒所懷、不勝欣慰之至嘗考教化事業、對於國民之精神涵養、關係甚重、共影響之普被、感召之潛默、雖荒村僻隅、頑夫愚婦、感化所至、亦皆競競孜孜以相勖勉、德性養質因以自修日善直接輔助於國家社會者、至深且鉅、實爲吾人欽佩無已者也、滿洲國道德總會自成立以來、國人之從風響往者日衆、共分支會遍佈全國、領爲敎化上之一助、今復擧開全國聯合大會、以研究會務之進行、俾達成敎化最高之目的、共將來之成果、殊堪期待、値此時局邪說詖詞淆惑正義、影響於國家前途、實非淺鮮凡屬敎化團體、必須順應國家之方向、闢邪崇正、共策進行、藉以挽救人心造福社會國家、實利賴焉尙望與會諸君共各勉之、

## 浸透道德觀念

### 馮前司法大臣訓辭

今値貴會擧開全國聯合會之際、鄙人躬預典禮、殊深榮幸聊陳所懷、藉伸祝悃、

東方道德之眞諦、本乎忠孝仁愛、數千年來、垂爲典範、溯我滿洲建國、首倡王道主義、實現民族協和、發揮東洋傳統精神之特質、晚近民俗澆漓世風日下致使靑年人士多有醉心歐化傾向偏重唯物精神識者憂之、惟貴會先進各位、以悲天憫人之懷發宏濟羣倫之願顯揚節孝、覺世牖民、勵行日常生活之指導修養、滲透東方倫理的觀念、奠定道德的基礎、炳乎與天日共輝、與歲月共固、如陽光之照耀六合、被覆八紘、符合肇國精神之大理想、高擧興亞之大纛向前邁進、達成世界人類共同之福祉、斯固吾儕馨香祝禱者也

## 張將軍祝詞

道德宣化、唯聖與仁、決疑解惑一貫古今徹始徹終、和衆愛羣、參贊化育枉尺直尋、祖述堯舜、克儉克勤、振聾啓聵、矜孤恤貧、以義爲利、一德一心安生福國、擧世同欽

## 金市長講話

十月一日滿洲帝國道德總會、於東三馬路該會廳舍內、擧行全滿聯合大會新京特別市長金名世閣下於大會中、特對全滿二千餘名道德會、高級幹部職員、作如左之勖勉講話

査我滿洲建國、本諸王道精神、而謀樂土之實現且以民風崇尙道德、此乃我東方自古以來、固有之文明惟以晚近、歐風美雨、浸浸東來解放自由之說興道德漸爲一般淺識者所漠視、遂至人心澆漓、世道淪胥、良堪活歎貴會自建國以來、即以明明德、作新民爲使命、努力宣講、移風、以趨民德復歸於醇厚、不徒爲教化事業之領袖、復行安老懷幼、以及職業輔導等社會事業之設施、分會遍於全國、成績昭於遐邇共所以裨補於國家政教之浸透於民心者、良非淺鮮、時下正値建設東亞新秩序之際、我國本諸日滿不可分之關係、共同向前邁進、以期興亞聖業早日之完成、須賴東方道德爲之作興人心、以養成忠孝義勇之中堅國民、充實高度國防國家之基力、助教化事業及社會事業、尤須積極進展、此誠爲當今不容稍緩之急務也、貴會往者、既以非常之努力而著偉大之成績、今値世運轉換之期、尤須順應時局之要請、賡續奮勉、發揚明德、克盡教化報國之使命是爲無任企望者焉

# 豐肥線列車顚覆事件 遭難者約有百餘名

【大分電】關於豐肥線五一〇號列車發生顚覆事件大分驛接得急報後即出動急援列車、大橋大分保線課長、及大分運輸事務所其他驛關係者、急赴遭難現場、由中判田向川岸、殘留客車一輛於鐵橋對岸九六型機關車、高仰車首於下流河內、與煤水車、同樣橫倒、客車三輛、於洶濤之濁流內、稍露車體橫胴、但因附近刻刻增水一帶陷入森冷之鬼氣、

於該事件發生之同時附近竹 中村新田部 落住民以特別信號、向附近村落急報、有百五六十名、積極從事救助作業、故女學生卅名、中學生卅五名、及其他一般乘客、得免慘禍、而被收容於附近民戶及昭光寺、內至午後四時水量依然增加、因濁流之威阻、幾全不能下手救助故概約百數十名、將絕望矣云

# 復興中國行政概況

## 參加東亞新聞大會外記（三）

本報取材部長 董步蟾

## 整頓風俗編訂禮制 努力和平推進憲政

的確廣泛得很、上自國家大典、下至人民日常生活的風尙、全都含在禮俗裡面、自古來講究道德中庸的中國、晚近被人們狡猾的心理、和牢被着歐風蝕化、已經不容易讓人體會得出了、這足可表示、人民對于禮俗的觀念、漸漸的趨于薄弱、這次在中國聽說對于禮俗的振興工作、也未曾忽略、在我知道國府要積極進行、整頓的、抑是禮制的編訂、擬訂文官制服、推行節約運動、調査各省市縣的風習督促各寺廟自動興辦慈善公益的事業、並且褒揚善行、保護古蹟古物與名勝總之要從多方面促成醇樸篤厚的民俗、和光明適宜的禮制、寫到這裡、又想到去過的上海了、在上海住着的人民、都讓享樂和奢華給麻醉了心靈、生活是那樣無規則、而背後充斥着罪惡、在蘇州又是讓安逸不爭喜歡享受在支配着生活、都希望能把他們逐漸的改善、建成明朗而富有進取的習尙、

最後還有一項最重要的就是中國實施憲政的推進就便也在這裡提出來介紹一下、依據國民政府政綱第六項的規定說『召集國民大會、制定憲法、實施憲政』汪主席在還都以後也曾說『和平運動的目標就是實現和平實施憲政、這兩個大方針不但是和平運動最大的目標、也就是國民政府還都最大的使命』、在國民政府從去年三月還都以後、把復興中國在依據和平反共建國的信條以下、作成最大的目標、同時也是政治一個變革的時期、雖然政府仍是照舊設着行政、立法、司法、考試、監察五院、但是實施憲政、才眞會把中國復興起來、還都以後到了現在關于準備實施憲政的確有了眉目、現在不妨寫出來、

一、廿九年四月三日、國府令行政院長、會同立法、司法、考試、監察各院長、副院長、以及內政部長、妥擬憲政實施委員會的組織條例、

二、同年六月廿八日、國府核准中政會、通過的憲政實施會組織大綱七條、又同月廿三日、通過專門委員資格標準、併函送國府於同年五月二十五日明令公佈施行

三、二十九年六月二十八日、國府准中政會決議延聘汪主席爲憲政實施委員會委員長、周延勳等十八人爲委員、湯爾和等九人衆常務委員、並聘李聖五衆秘書長、於同年七月二十九日在國府大禮堂擧行成立典禮、復經中政會決議其經常費與開辦費、均在國府經費節餘項下撥付並會明令規定召集國民大會、制立憲法和決定實施的時期、

現在我們在中國裡對于憲政的實施、雖然找不到甚麼具體的出來、但是看以上所寫的、定能證明憲政□□□、在國民政府已經有了決意、而且還是有了相當的準備、開國民大會制之憲法、決定實施日期也許就在不久的將來吧

以上關于內政方面、像民政、地政、衛生、禮俗和實施憲政、都簡單的做了介紹、內政的範圍、本來極廣、絕不是寫出的、這些能夠包括完盡、不過檢出比較重要和國民政府正猛力進行的幾件寫出來而已、其餘像水利、正籌備着塞堵中牟決口、安徽淮河復堤工程、修復江北運河江高段堤岸、修築蘇浙兩省及上海市海塘、恢復水位站及設置氣象測候所、設立水利技術訓練所在賑務方面、不祇中央有了委員會、在各省市組成分會、在縣裡組成大會、或者省市裡設立辦事處、設置救災準備金、和各種賑務的實施、再有關于僑務的、則計劃救濟回國失業僑胞、僑務委員會、每月以二萬元的經費、在作爲救濟歸僑之用、在時時的做着遣送津貼資助的事務、更招待歸國華僑代表指導回國升學的華僑子弟聯絡僑胞宣揚和運、並且出版了『僑務專刊』、『僑務週刊』和『英文僑務月刊』三種負着聯絡海外僑胞和宣揚和平眞諦的使命另外關係邊疆方面的、設立了西藏駐京辦事處邊疆人員招待所、補助邊疆學生、招待各地代表、以上這些事國府也無時無刻不在使專人在負責進行中、內政修明、眞的可以被人們期待着了、

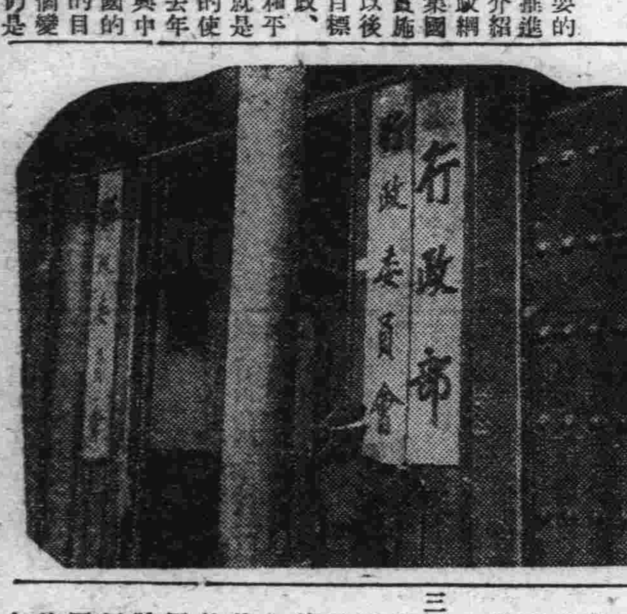

〔照片=國民政府行政部之大門〕

# 縣本部募集 協和青年隊員

協和會長春縣本部、爲養成精明幹練之村協和會吏員、特募集年在二十五歲至三十五歲之優秀學校卒業、並須能體得建國精神、且素質良好無邪癖、對農村鄉土建設愛好富有熱意者、採用後任爲協和青年模範先驅隊員、經過相當訓練再配置各村分會服務、月給在四十元以上希望者可持履歷親往長春縣部本接洽云

# 副縣長履新

【盖平】三田副縣長調轉國務院、所遺厥職、中央派來交通部理事官宮內彌氏接充、於二十七日午車抵盖、由各機關代表歡迎之下、降車後、逐赴縣署現下新舊正在交替中云、


醫學博士 森田資孝先生賛許

頭痛聖藥 新腦

帽子牌商標

立止頭痛！ 靈効如神！！

腦新如遇頭腦疼痛非常難忍時、頭目眩暈神智昏迷時、或讀書過度精神疲倦時及惡醉宿酒未醒時、倘速服腦新可立見奇効、其効若響、服後三分鐘、頓覺頭目爽快神智清新、苦痛若失、有如夜月秋遊能有心曠神怡之妙、此偉績確爲本劑獨具之特長、且雖連續服用、對於腦神經或心臟胃腸等、決無副作用、亦無影響、孕婦服用亦無害

佐竹式高粱機

滿蒙商事株式會社

新京永樂町三丁目二五番地 電話三一二六三二一番

精鎖

戒除麻醉與其他嗜好之人除服有效戒煙藥外兼服精鎖可獲下列效果！

▲不犯遺精滑精 ▲不感煩燥失眠 ▲不覺怔忡心悸 ▲不打噴嚏流涙

筋不抽搐 心不慌忙 腰不痠痛 腿不疲懶

精鎖定價 大包•貳圓 小包•壹圓

總發行所奉天大西邊門外 寶康藥行

胃病藥

紫樸開鬱丸 胸悶脹飽 心腹攻痛 食積氣滯 新久胃病 每袋五角 每打五圓

小兒救驚丹 驚風胎風 羊癲風症 一付見效 一打全愈 每付一元 每打拾元

喉症吹喉散 各種喉症 腫疼潰爛 內可以服 外可以吹 立即見效 每瓶壹元

奉天小南關大街路東吉善藥房發行

國民應用 謀生秘訣•致富南針 職業全書

新版職業全書一部兩冊實價壹元工藝品製造法一厚冊實價八角化粧品製造法實價五號角化學工藝講義價二角郵費在內另加掛號一角書價直寄本實社將書奉上不悞畫像炭精一管二角隨函寄款掛號爲要

奉天大西邊門北邊濠沿路東五號 美術工藝社謹贈

實價贈券

奉天城內西華門前 東方製版所

夾錄部 銀盾銀杯銀屏銀像風景銀瓶

圖案部 專畫各種圖案商標廣告盒裝表紙電影廣告

製版部 專製寫眞銅版鋅版凸版機器商標各式看版

附設 機器商標ネームプレート製作部

今日公演 新華公司出品有聲科學偵探恐怖片 新隱身術 十月三日起演七天 優待券末日有效 主演 陸露明 賀賓

下期公演 新華公司出品有聲對白巨片 杜十娘 主演 陳燕燕

新片預告 滿洲映畫協會出品有聲對白新片 她的秘密 主演 王麗君

今日公演 華成公司出品 痴情鴛侶 全部有聲對白愛情悲劇時裝巨片 主演 童月娟 顧也魯

下期公演 佳片 西廂記 主演 周璇

注意演期 新片 國產第一部偵探偉構！ 打破銀壇寂靜• 造成影界奇珍• 花瓶探案 鄭曉君 陶滋心 主演

今日公演 新華公司科學偵探恐怖有聲新片 新隱身術 十月三日起演七天 優待券末日有效 陸露明主演

新民戲院 十月三日 星期五早場 二本紅衣女俠 晚場

長春 下期公演 濟公活佛

仲秋佳節特別貢獻香艷情出品偉大新片 三日起演 連演七天 痴情鴛侶 主演 童月娟 顧也魯

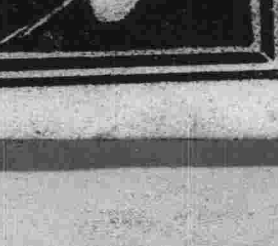

新京影戲院內案

光明 KMTHEATRE 今日全市首映 大西洋的秘密 上集 紅杏出牆記

# 地方通訊

## 實行房租統制 審查委會議定標準

【奉天】在百卅萬市民渴望房租統制適正價格之實施、上月卅日於市公署在省本協和會房產會社各方關係者、房租統制委員出席下、開房租審查委員會、結果房租依據中央經濟部頒佈之統制法凡所有租價格不得超過康德七年三月一日以前之房價、惟關於修繕費或在房租統制後、實施令未送達以前之房租返還各種問題、均爲現地情形、若依法令實施、則房主感受損失、若依現地事實實施而又抵觸法令、結果經全場一致表示、因難問題提出中央請求經濟部考核、而現地能解決者另組小委員會、由專人員責討論實施、其議決各項如下：

一、家屋修繕之件、規則第三條之解釋、及修繕範圍之確定、議決大工事由房主負責、零修歸居住者

二、房租付還之件、依規則第十四條登載日期、及通知月日共差異之處理改訂申請之受付日、及實施日期、得以認可時其差異之處理付小委員會、

三、房租價格停止之件經濟部訓令第四九號第三號之解釋有無緩和規定之適用請求中央指示

四、統制法適用外之住宅之件、規則第二二條第三號之解釋

五、公定房租緩和規定之件、未表決、經濟部訓令第四九號第二項之運用

六、改訂申請受付期間之件、規則第十八條之處理（二個月以後申請者之處理）

七、關於未申告者之件規則第二十條處理同第二十一條罰則之適用方法、

八、於登錄賃貸價之住宅其房租決定之件、規則第二條之處理、新築住宅之處理

九、申請改訂審議之件規則第十八條之運用方法、

改訂申請書之審議

十、公定房租改訂申請理由、1同一條件之住宅而依其居住者之新舊房租有不同之處、希望改訂均一之公定省房租者 2因課稅標準房租之低額申告而公定房租較現在房租低廉、採算上希望改訂申請者 3因增改築修補等而利用價値增大、課稅標準房租未改訂公定房租仍低少採算上希望改訂者 4附近同一程度之住宅、但共公定房租有以差異、希望改訂同程度之公定房租者 5因位置之便公定房租過少時、希望改訂適當之公定房租者 6公定房租如故而水道瓦斯電氣等費、歸於房戶負擔於賃貸上增租希望者（警察加以許可證明之處置）7結成修理費爲房戶負擔之契約時、其公定房租對於修繕費應如何處理、僅以其額增租而希望改訂公定房租者、8依於私情關係結成特別低廉賃貸契約時、照原契約停止價格而決定之公定房租如此無適正標準希望改訂者、

上記第十件因問題複雜另織小委員會處理云、

## 省公署各科股 實行自體監察

【奉天】省公署爲謀應付現代之時、而使事務處理迅速及圓滑計、乃由上月廿九日至本月四日一週實施自體監察、當日由省次長訓示、發表擔當者氏名、次由省長次長對全署巡視一週、乃開始監察第一二日爲總務科亘庶務人事、會計各股次爲民生廳、實業廳及警務廳、土木廳各科股云

## 小西警署開廳 各派出所移管

【奉天】籌備已久之市警察局下、小西警察署、於惠工街修補中之新廳舍已煥然一新、於第一代署長張慶凱、副署長馬場美財男二氏指揮下、已於十月一日起正式開廳辦公、（但儀式另期舉行）對北市場署下、十三個派出所、於當日實施移管、對各系人事陣容、亦在抽調中、今後對舊龐大之北市場署治安已將一部分擔、可走上治安鞏固之途、移管派出所及北市場署司法系人員如左、小西城門派出所、同堂房派出所小西邊門派出所、什字街派出所、西教場派出所、四馬路派出所、五馬路派出所、北道口派出所、西四街派出所、向陽街派出所、以上十三處派出所包括舊工業區、小西關爲一大繁業區此次分界亦據小西區之地域範圍之、至於司法系移轉人員、爲刑事張明俊劉輯舟劉宗烈徐維序云、

## 北市場署人事

【奉天】北市場警察署保安主任柴萬芳氏、奉廳令云、

## 協和會西豐縣本部 招開委員會議

【西豐】協和會西豐縣本部長袁慶澤氏、事務長張民易氏、對於會務、力謀進展不遺餘力、特於九月三十日午后二時、假本部會議室召集各委員開催九月份會議、茲對協議要項誌次

A報告事項

1八九月份會務報告 2分會書記講習會結果 3國防婦人會事項 4事務長會議經過、

B審議事項

1國民隣保組織指導要綱 2國民生活改善實施計劃 3十月工作預定 4全聯代表送迎之件 5軍援費

## 勞工協會支部 本年工作方針

【哈爾濱】勞工協會哈市本部爲使國內勞働力者充實、及各勞工之調配向上計、特擬定本年中之工作方針如左、

方針伴隨現下國際情勢之緊迫、與國內開發事業之興隆、而爲根源之勞力需給問題實爲我國當前要務、茲爲勞務行政實行機關之本協會爲充足國防並產業開發上而需要之勞力計、實行把握省內之勞働力、而使之一元化、且以物心兩方面而謀勞働者素質生活之向上起見對於勞働統制之諸方策施以適當之是正、以期實施之强化一而更爲謀勞務管理之改善計、確立募集方策、而資勞力得以計劃的配分調整、並以其他種種方法講以適當之方策用期勞力供給之圓滑焉、

弘報宣傳爲本部勞務關係唯一之機關誌（勞工協會報）本年使之內容更加一層之充實以謀名實相符勞働問題之指標之存在、現正計劃中關於勞務資料等說明之冊子、認有必要以發行之

關於宣傳對於國外勞働者誘致工作、及國內勞働者募集工作、以及就勞働者慰安宣撫工作等項、均有必要性者、是以擬請關係機關之協力援助、而更欲積極實施宣傳工作、以期共萬勿遺憾

調查及登錄、對於一般業務遂行上認有必要之事項、即施以調查、

關於登錄業務、爲期共進一層之效果、擬更施行地域之再檢討、並登錄事務、以及集計方法之改善用資異動整理之完璧、並與指定管理機關取以連絡用期事務的調整

厚生關於業務管理之指導、使事業者與勞働者等之關係以道義之結合、而資產業報國精神之昂揚、用期本邦關於產業之勞働能率之向上及勞働人格之完成、以及勞働資源之維持培養等萬勿遺憾、

再對於本協會直接募集之勞働者、於募集時須待行政機關積極協力之點殊多、共管理之成否、直接於募集地民政上有至大之影響、是以特別愼重用期管理之徹底、

關於統制協定之運營、尙未徹底浸透之點殊多、是以除更積極謀其勵行徹底外、並應其必要依情勢如何、而或對於協定事項施以改廢、至於惡質及違反者、以統制强化之見地而決取以斷乎之處置、關於統制協定加入者層之指導運營、以國家之觀點對共組織機構更使之以有機的且合理的運營、用資勞務管理之徹底、此非僅能致勞務管理之徹底與保護輔導之完璧、尤可爲將來新產業勞働統制之樞軸是以講萬全之策而行誘致指導者也、

再查勞働者生活必需品之現在配給機構、及物資數量極低、如即以此置於不顧、則必招來勞働者生活不安、及勞働力之低下以及規則之破綻等之問題因鑑於共影響之大、本部等與關係機關並關係當所經連絡協議之結果、由本協會予以積極之協力斡旋現下一部業經着手實施中

四、調整關於勞力之需給調整、除甚於政府之勞力需給計劃而行產業別之重點之配置外、並擬整備需給調整工作之基礎之整備、亦即對於募集工作基礎之出張所及辦事所機構等施以强化擴充、一面對地區對共募集之地盤、配分設定、加以考慮、並爲强化介紹人之制度、而施以介紹人之基礎訓練、用以期勞務管理基礎强化、與徹底、關於勞働市場之管理經營、因予算之關係本年度實難新設、除參照已往之實績施以重點的綜合改廢外、並爲日傭勞働者之統制使勞働市場之機能積極發揮、以資金代辦制之實施

關於簡易宿泊所及保有施設、管理經營、尙無任何實績之可言、故須究共原因對共經營方法應加以改善、用期實績之昂揚

共他關於國外勞働者之滙兌斡旋及旅行證明發行等按共規定而行爲辦理之

## 街所招開區長會議 指示當前應行事項

【黑山】本城黑山街公所、爲期徹底施政圓滑、促進區遂行之强化、特于九月二十五日在街會議室、召集管下各區長舉開會議、對當前施行諸要件、詳爲指示以利進行云

## 警尉入校深造

【蛟河】蛟河縣新站警察署司法系主任曹子斌警尉蒞署二載餘矣、對於擔當事務無不專心盡職、力求徹底處理、雖在青年作事老成、但是對於一般游蕩不事正業者、不親情面認眞處置、毫無徇私之弊、現奉科令入吉警校高等科深造、聞於十月初日即行入校受課矣、所遺司法系主任一席、由額穆策警察署青滿子分駐所長關文山警尉、前往繼任、該氏係吉林警察官教習所卒業、對於司法一事頗有研究云

## 錦縣下之青少年團 舉行結成式典

【錦州】青少年團、錦縣統監部、基於協和會、外廓團體、組織之强化、而對青少年團之單體制度、力爲增强、故對組織內容、極使整備擴大、茲特於縣下、新組青少年團三十團、計青年團十四、少年團十六、於此計劃之得成、即行着手進行、經多日籌備結果、大體已行就緒、遂於九月末、由統監部首腦者、蒞臨之下、而舉行盛大結成式、故以今後縣下、青少年團之組織、日超强化之整備云、

## 境內劫路傷人 警員拾身捕匪

【金洲】管內馬家屯會七里屯上部、於九月二十六日午前十時許、有賣布行商姜連徵、由該處空地經過、突出匪人一名持刀行刺、姜某受傷數處搶金十四元餘幸經警甲報告警署一時大爲緊張、警網密佈各刑事及連絡員、大事搜查、卒於二十七日夜九時該匪欲乘滿電巴斯他逃適有警員與名追至、當緝捕時、該匪仍用刀格鬪、遂刺斃警員王希文重傷宮長才、輕傷李君模、張立堂等、其外有曹漢章等各員、一齊助捕、卒將該匪獲住送解警署、詢罪、如該警員等、眞是奮不顧身、勇往直前可謂地方護符矣、聞該匪似非滿人、疑是鮮人者至于詢問之詳情容訪再誌、

## 國兵壯丁檢查 成績良好圓滿閉幕

【遼陽】本市國兵壯丁檢查、由軍徵兵官陸軍步兵中校王守眞氏、市徵兵官市長張世謙氏、補助官高木富藏氏等由九月廿五日起至廿九日晉間檢查完畢、各壯丁勇躍受驗、由徵兵官訓示國兵之義意、及至截止日圓滿閉幕收得良好成績云

## 秋戊合祀關岳

【蘭西】九月廿七日、爲秋祭、關岳二聖之辰、縣公署循例敬謹籌備、定於本日上午十時、假本城關帝廟、舉行合祀典禮、是日商民觀禮者、人山人海主祭官、周縣長、引贊官文署長、獻祭、張金、陳連堃、贊禮、趙樹文、讀祝、邢雲鵬、以及各機關各法團首領、縣公署各職員、警察署、男女學校學生、自衞團、均行參加、莊嚴致祭、至十一時始行祭畢云

## 秋節配給豆油

【蓋平】現下一般民衆對於豆油之需要甚急、日前蓋平街已公令發表、由九月廿九日起、至十月五日爲配給期間、每人二合五（即半斤）每斤二角九分街民聞信於歡騰之下、持配給簿按所指區域前往領取以待云、

## 綿布將多量配給

【鐵嶺】本市從來對市民之綿布配給大多每月一回或兩月一回不定、一戶至多六尺半、殊感不足用、尤爲一般學子之難能、已現晚秋轉眼即屆嚴冬關於市民之衣服必需品綿布綿花、此番由市署經濟股審核結果、決與綿絲布組合協商多量向市民配給、供急需用、目下市民正拭目以待云、

## 街村司計會議終了 經縣指示極爲詳盡

【黑山】茲經縣公署當局、自九月廿三日起、招集全縣街村司計到縣、歷三日開催會議、主要目的爲謀今後街村預算之徹底是正、對不急項目加以更爲必要上、故此由縣責任官指示頗極詳盡、已至廿五日會議終了云、

收得成果均有莫大佳境云

## 副縣長歸國養痾

【蓋平】三田副縣長、因素日勇於奉公在此重大時局之下、處心積慮、以致疲憊成疾、經醫診視須待靜養、故此次榮轉之際、請命回國就醫、於九月二十九日午刻南行之事就歸國之途、各機關各學校、各法團均前往歡送云、

## 錦省視學官蒞黑 視察男女國高校

【黑山】錦州省公署民生廳、現爲徹底本縣國高校之教育狀況計、於九月廿五日、特派省視學官蒞黑當對本縣男女兩國民高等學校、實地視察一切云

## 警民協和懇談會 各地皆分別舉行

【黑山】每月廿五日迄例開之警民協和懇談會、九月適爲第九回、已在各警署主催下、分別在各地舉開之、關于警察行政及一元精神下而開陳懇談、

## 開拓醫學校 紀念展覽會

【龍井】於去年九月廿五日、以八十名學生募集、開院之國立龍井開拓醫學院、於本年九月廿五日則共開設一週年紀念日、該院當局爲慶祝一週年紀念起見、自廿五日起至廿七日止、舉開衛生展覽會、共同時並武道大會及講演會、無料施療、馬術大會等由間島省內雲集之省民數千、無有立錐之餘地大盛況裡而終幕云、

轉任大東區署、遺缺由北市場署教養督察主任宋鴻恩氏接充、教養督察主任一席、由衛生主任王書春兼任云、

## 對於日語授業 舉開研究會議

【奉天】市公立各學校爲期日語授業向上、分別舉開研究會、由十月一日起約兩週間、昨（一日）在大南國民學校舉行云、

## 促進糧穀登市 安廳長赴新民

【奉天】爲本年之糧穀出貨圓滑期萬無遺憾計、於本月二日省公署實業廳長安集雲氏赴新民對縣當局開會促進糧穀出荷云

## 松本次長一行 視察抵奉

【奉天】國務院總務廳次長松本俠氏一行六名、於二日午後五時三十七分抵奉、當至國兵檢查場視察、三日上午至省公署與主腦部懇談、並市內行政視察、四日視察市立新高國民優級學校預定五日返奉云、

## 開始百斯篤預防

【奉天】百斯篤之預防、奉天市方面已正式開始、省市兩署員、於卅日至一日兩日間、自體實施預防注射外、對市民預防、依左記各處實施免費注射開始

一、市公署保健科防疫股 二、新日高町保健所、三、市立鐵西診療所、四、驛前健康相談所、五、市立瀋陽健康相談所、六、滿鐵醫科大學病院、七、盛京施醫院、八、同善堂病院、

以上每日午後二時至四時

助金募集預算之件 6其他云、

## 校長連絡會議 定期舉開

【奉天】市公立學校長定例會議、由市主催、六日午前十時在里仁學校舉行

## 農區書記會議 在市本部舉開

【奉天】協和會市本部爲促進農業地區協和會事務之進展、乃於本月三日召集各農區書記會議云、

## 爲招待各壯丁家族 哈劇團舉行慰安會

【哈爾濱】市公署、以此次壯丁之檢查、頗呈良好之成績、該署爲招待各壯丁之宗族起見、特於三十日午後一時、及六時兩場在巴拉斯影院舉行慰安會、由哈爾濱劇團出演風雨之夜云、

會、開催第一回、理事長會議、准時被召者、均行出席、對於預算、及會運營、其他關係事項、均詳細協議云、

## 對軍人遺家族 實施免費診療

【錦州】錦州滿洲軍人後援會錦州省支部對於軍人之援助、力謀週致無憾而使昂揚、軍援愛軍本旨、現更爲增進、一般軍人遺家族福祉向上、經近計劃實施免費診療、以濟藥弭不時小恙、刻正協議中、不久即可實施云、

## 醬油組合開會議

【錦州】錦州市味噌醬油組合、茲於九月廿七日、午前十時、假錦州商工公

## 德惠徵兵檢查時 青年志願從戎

【德惠】徵兵署、正値檢查中、有松花江村、志願兵二名、有張世傑者、年十九歲、自國民初級校卒業後、務農爲業、家道小康、因鑑時局多事之秋、男兒理應以身許國、効命疆場之時、再有李鳳樹、與張同年、在該村國民校四年生、家道平常、正在求學期間、志願棄文就武、効命國家尤爲一般學子之難能、已蒙徵兵官特別嘉賞、贊美不止云、

## 赴鄉宣撫 正副縣長率員

【安廣】縣長于爾讀、副縣長鈴木敬四郞二氏、前後蒞任、關於辦理縣政、同心共濟、不遺餘力、求盡善盡美、是以我縣行政日新月異、有一日千里之勢、爲使農民澈底了解世界現勢、及地方一切行政事務、而把握民心起見、特於九月廿八日、率行政警務實業各科長、及協和會李部員以下數名、赴合力六合兩村宣傳工作、至廿九日返縣云、

## 配給民需食鹽

【西豐】鹽爲吾人生活必需品之一、前因交通梗塞致一度缺少現象、現交通業經恢復原狀、食鹽大批輸入、西豐專賣局、決定配給於一般市民、每人爲食鹽一斤、可持專賣品配給通賬到指定商店去購領今後對於食鹽決不能發生鹽荒、希市民安心無慮可也、

## 鴉片癮藥癮者 登錄規則

【哈爾濱】市警兩當局、爲取締不正之吸煙者、將實施鴉片癮藥癮者登錄、以期領吸官煙、不但安全而且方便、茲經擬定登錄之手續及地址如左

一、申請登期間、一日至十一月二十日止、

二、申報場所、市內各管煙所道裡、第十號、四十九號、道外第一號、第六號、第八號、第四十四號、南崗第十七號香坊第二十四號、松花署第四十三號、顧鄉屯第九號各管煙所

二、申報手續、須備最近二寸半身脫帽像片五枚並攜帶戶口冊到居住地方附近之管煙所領取申報願塡明請求登錄、經查核屬實、立即發給登錄證及購買通賬、

凡市內居住之男女、無論官商民等、有癮者均可往各附近之管煙所報名申請

## 警署收容乞丐

【哈爾濱】警察局爲捕滅市內之乞丐、於日前道裡南崗、馬家溝各處、大爲捕捉、結果捕獲滿人乞丐二十一人、俄人男九名女四名、送往道外乞丐收容所云、

## 預防百斯篤蔓延 乘客物品加限制

【遼陽】市長張世謙氏、近鑑新京等處百斯篤發生、爲預防計、凡乘客新京孟家屯等處及生獸皮破爛古綿等類、易傳播品、禁止運載、旅客須經防疫注射經過五日者始准通行云、


新京東五馬路 國泰有声大戲院 長電話②一一五四番

仲秋特選 藝華公司出品 全部有聲 對白科學 恐怖偵探 新片 今日放映

注意●胆小及未成年諸位祈勿入場

國都 KUOTUCinema 國都戲院 新京東二馬路電話二六四六一番

特告 長短期優待券末日有效

新隱身術

演期 十月 三日 四日 五日 六日 七日 八日 九日 連演七天

導演 孫敬

主演 陸露明 關宏達 賀賓 李靜

◎有身無頭能說能走 ◎口血如盆眼似銅鈴

劇盜鬼計多端 偵探智謀百出 異屍白晝飛來 魔鬼半夜出現

◎上海藝華影業公司一年一度代表作品◎

◎神秘女星陸露明一九四一年成功傑作◎

加演新聞百三九報

# 華北專刊

王揖唐

華北總支局 北京西單牌樓北 四五花橫街七 電話西局（二）一一三五 （二）三九〇二

## 强化警防組織 招集首腦會議

【晉北】以解除地方之害、增進民衆之福祉、養成市民俱有警防知識爲目的、而結成之晉北縣警防團、自結成後由於指導之得法、辦理之有方、成績甚爲卓著、茲縣署當局爲强化警防團之組織、及期促進警防團之日益向上、以準備警防團行動上必要之需求起見、特於十八日假縣署會議室召集市內之有聲望及地方團體之首腦者、擧行設立晉北縣警防團後援會之會議、經衆議決後晉北縣警防團後援會隨在會議之當時正式成立、依晉北城內外之區域爲範圍、以晉北縣長、爲會長街長等有力者爲役員、共同組織而成立、後援會成立後辦理左記之事宜、

1、被服裝具等之整備
2、常設消防員之出場津貼、
3、優良團員之表彰費
4、殉職公務病者、及其家族之救濟、
5、訓練上之諸費、
6、其他依役員會之決議支出諸費、以上依後援會役員決議之一般會計方法而施行之、

又該會內置顧問二人總理以一切會務、並有監督及指導會員之權、置副會長二人、襄助會長一切諮詢、置會長一人、襄助會長缺席時、得代理其職務、總幹事一人、承會長之命、掌管會內一切事務、並負有指揮揮事之責、幹事若干名承總幹事之命處理會內一切事務本會會員無定額凡贊同該會宗旨品行端正之志願入會者、一經會長之認可後、均得爲該會之會員、該會會員、均應受會長之監督及指導遇必要時得承會長之命管理會內事務、該會會員、均爲義務各役員在十八日之會議席上均經決定、今後警防團之努力發展、當可期待矣、

## 編成保甲自衛團

【徐州】銅山縣與徐州市毗連、地勢重要、人烟稠密、可謂赫北重要門戶、自强化治運動擧辦以來、銅山當局對滅共、剿匪編組保甲訓練保甲、自衛團連座法之實施、清查戶口等等工作、更爲重視、故於治運期間收效甚偉、成績昭著、樹功之鉅、不言而喩、今將該全縣保甲自衛團編成數目及戶口調查狀況誌之於次、

銅山縣共管轄八區、鄉鎭一七六、編成保甲自衛團完了鄉鎭一三六、編成團數一三六編成團員一二二六名、

戶口調查狀況、事變以前全縣鄉八鎭一七六、調查完了之鄉鎭一七六、戶數一七〇七二一、男四五七八七一、女四一六九四七、合計八七四八一八、現在戶口調查狀況八區一七六鄉鎭、調查完了之鄉鎭一四八、戶數一一四四六六、男二九二四一九、女二七六七八一、合計五六九二〇〇名

## 時局懇談會

【徐州】世界形勢轉變、歐戰方酣、蔣共沒落及新中國之建設、方興未艾、而一般人民對時局尙多未能理解、極應予以深切之解剖、蘇北行政專員公署及新民會蘇北總會、有鑒及斯、乃於本月十六日於徐州召集徐州市、銅山縣、邳縣、碭山、蕭縣、沛縣、豐縣開催時局對處官民懇談會、是時往過情形、已詳誌本報、於二十三日在東海擧行時局對處官民懇談會、召集爲東縣、灌雲、贛榆、沐陽、漣水、阜寧等縣、專員公署於二十二日上午派張兆義部長代表專員前往出席、更爲喚起一般人民注意計、特備同情宣部之映畫班於會終了後、映演電影給予民衆一個深刻之印象、并定二十四日擧行民衆大會又於二十五日在淮陰擧行時局對處官民懇談會召集宿迂泗陽睢寧淮陰、淮安等縣、即張部長等在東海公幹完畢後、即轉赴淮陰參加該區之時局對處官民懇談會將於懇談翌日於該地新民會指導下擧行民衆大會云、

## 忠靈英魂齊登仙界 孟蘭會擧行送聖禮

【徐州】爲超薦興亞烈士之英靈、本市三公署藉中元節期合同擧辦之孟蘭會、自上月杪、假雲龍山興化寺展開行事、每日旛播招展、中日僧尼焚香誦經、超薦英靈、并爲治安强化運動犧牲者之公私成族代薦本月六日更於東關濟衆橋上、搭棚杆大擧行慰靈祭、是時詳情、已誌本報、迨至二十日超薦行事已告終了、爲孟蘭會結束時期、於是二十日上午九時郝專員、張市長、蘇知事、李參事及專署處長均前往點香擧行送聖典禮、將一切靈位及魂旛等、焚化升天、脫離幽冥超登仙界、雲山上絡、榮繞之英魂、化爲一縷青烟升天云

## 全蒙運動大會 巴盟地區預選

【厚和】厚和市民施政躍進大運動、巴盟地區預選會、及全蒙運動大會、於本月十七日上午九時、在厚和市神社外苑擧行、事前經大會妥愼佈置、大會會場、北對虎踞龍盤之陰山、南對濃黃淡綠之森林、東對偉壯之新城、西莊嚴之神社、風景至的雄美、會場中央爲司會台前樹日蒙國旗、北側爲主席台、其左右爲來賓及職員席會場之四週分佈萬國旗十餘道、深紅淺黃、濃紫淡青、五光十色、極稱殉麗、是日因雨霽之後、故風和日麗、因之全市官民人等以及男女老幼背行峰踴前來而擠滿周圍三百餘米之會場、厚和各機關團體之首職、均行到場、至時、陸上競技各項選手、及各學校團體等、均行列隊鵠立於主席台前、至上午九時、全體集合完了即宣告開會、首揭揚國旗、全體即肅然正立、注視國旗悠悠上升次對日蒙國旗及太祖聖像行最敬禮、禮畢、首由巴盟盟長代表「默副盟長」致訓、次由大會會長厚和市長李春秀宣讀大會宣言讀畢、全體即合唱興亞進行曲、於現今聲抑揚頓挫中全體引吭高歌響遏行雲、歌畢、即開始競技、首由日本小學生作團體體操、各小學生作蒙疆體操後、即進入一般競技、迄至五時四十分、方行競畢、全體乃再集合整列於主席台前、即開始授與獎品、先由大會會長李市長、對團體優勝者、分授獎品、次由默副盟長對球類優勝者、分授獎品授與畢、即由李市長、帶領三部厚和市參事官、領導大衆唱日本帝國萬歲、蒙古政府萬歲、全員隨之高唱、聲調激昂、響澈雲霄、呼畢全體共攝一影、即告散會、

## 梁莊建新校舍 津浦等鄉鎭長捐金協助

【徐州】本市東關梁莊小學校、在社會局整飭下、成績斐然、育成有爲之兒童甚多、現因該校校址、適當開關馬路之所在、故該校已接得交通株式會社返還金二千七百元、預備遷移於他處另建校舍、津浦、聖德、黃山三鄉鎭、乃該校附近之鄉鎭、該校之學生、亦皆爲此三鄉鎭者、但此三鄉鎭兒童甚多、該校以前並未能完全收納、是以此次另建新舍時、津浦鎭長徐潤南、聖德鎭長王登雲黃山鄉長楊子廷、皆竭力協助、各鄉鎭居民亦準備出夫并捐助藥金、以期該校建成偉大的校舍、俾便大量收納兒童、造成新中國未來主人翁、社會局以新中國更生之際、興亞大業邁進之時、佈此囊助興學者、誠堪嘉許云、

## 造就日語教員 設臨時講習所

【唐山】各省市各級學校需用日語教員、因校數班次日形增、加每感人材缺乏、供應不能相濟、甚至各學校臨時需要、未遑選擇、既未經檢定試驗難免程度不齊、影響於學業前途、關係匪淺、河北省公署、有鑑於此、爲預儲人選衆培養健全教師、力謀教學雙方日增進步起見、奉署令除在保定師範、設立一處短期日語教員養成所外、並令冀東道、就河北省立唐山中學校、附設短期日語教員養成所、王蘭蔭兼任所長、主事由校教官梶原治郎吉兼任、第一期預定十月十五日開學六個月修業期間云

## 培養兒童智德 利用童話巡廻

【厚和】巴盟興亞協進會以兒童爲國家之基本、爲社會之中堅、爲培養全盟之兒童、來日皆卓擔當興亞之使命、以目大亞洲之光榮計、茲決定與盟市縣旗教育關係當局、及全盟官公私立各小學協力、由現在起、即入手培養個兒童之德育、智育及灌輸以興亞思想、滅共思想、以强化興亞建設之基礎、特擧辦小學兒童話巡廻、即以上述旨趣、爲童話之題材、現決由各縣支部、於本月內、一齊開始、至擔當人員、則由本支部之指導課、指導係之全員負責推行云、

## 解救生多校少難題 初小實施半日教學制度

【徐州】徐州大旱之後學校無一存在、經社會局努力復恢、業已全數開課、此誠勛績之不可掩者、然而人口激增、學校因經費問題、不能隨時添設、致使學生托足無門多抱向隅之憾、此又美中之不足也、現在社會局爲救濟生多校少難題、規定初小半日教學制度、通令各校、遵照辦理、從此莘莘學子、各各得其所、將來育成大批人材之日、宜思此皆社會局苦心孤詣之功云、

## 豐縣知事易人

【徐州】蘇北豐縣知事徐成慶氏、因故呈辭、已經上峯照准、遺缺委定呂明氏繼任、聞新任呂知事已於日前蒞任接篆視事云、

## 爲防止狂犬病 開始捕殺野犬

市警務科當局、鑑於市內近來野犬橫行、今爲防止狂犬病發生、並保持市街美化明朗計、特與消防隊相協力、於一日起至十日止、亙十日間、展開全市撲滅野犬與驅除工作、故希市內一般養犬者、於此期間內、多爲注意、勿令家犬外出、無犬牌者、可急到市警務科花錢領取否則概以野犬論之、完全殺除云、

## 映畫宣傳班 來昌工作

【昌黎】本縣、南門外、新民大院、二十三日、將戲停演、有天津鐵路總局厚生科、電影宣傳映畫班來昌映演、在本縣、新民大戲院、往觀者、日滿華各界、男女擁擠非常、院內樓上樓下、無立足之處臨演以前、並演講愛路及治安大義、後續映演電影至十一點始告終止云、

## 秋丁祀孔

【徐州】爲發揚東方固有文化、提倡孔子之眞精神期一般民衆深刻理解孔子道德計、特於春秋丁兩祭典、全國同申慶祝、本市專署、市署、縣署以本年度秋丁祀孔即將來臨（本月廿六日）故本市亦援例隆重擧行盛大祭典、決定經費二千五百元、祭場在新建築之孔廟內現正由三大署積極籌備中、并於二十五日下午三時在孔廟預行演禮、主祭官陪祭官均已聘定云、

## 整理舊法幣

【徐州】在蘇北地區內使用舊法幣流通地域統一爲聯銀劵、此誠困難之擧、當事員於治運期中視察各縣狀況後、對所有各方面已加以研究、其結論則爲不整理舊法幣、則難保民衆生活之安定、其整理日策、已積極籌劃、并强行實施、以期依此次之特別措施增進民衆之幸福、而進行整理工作、大體在本月底可由登記而完了、預定額之整理交換云、

# 學生

## 談打麻將與影響兒童教育【下】

辛勳

上面所說的、不過是就其顯明者而言、至於別的弊害、仍有許多、總之爲父母的、如果迷於打麻將之事、根本上就沒有時間和精力、在家庭教育上面留意、他們所培養出來的兒童、自然不是社會上的優秀份子了、他們平常打打麻將、也無非是逢場作戲、做爲一種消遣罷了、誰能料想到日後、竟能引起了這樣嚴重的結果呢？竟能葬送掉他們子女一生的幸福呢？看到了這種情形、試問爲父母的能不慚愧嗎？能不痛心嗎？俗語說、『蟻穴潰堤、涓滴穿階、不塞、必流巨舟』、又說、『勿以善小而不爲、勿以惡小而爲之』、這眞是老於世故閱歷有得之談啊。

兒童時期、在兒童心理學上又叫做可塑時期兒童對於任何事情、不能辨認其是非、只要是成年人所爲的、他就以爲是應當模彷的、這樣遂由模彷而成習慣、由習慣而成品格了、美國的一位儒學家曾說過、『兒童一生的命運如何和他所感受於其環境的種種印象、極有密切的關係』、這眞是千古不滅的名言、史記載有孟母擇鄰而居、這是我們人人都知道的、所以爲賢父母的、要極力設法使子女避免惡環境、而不可爲可愛的子女們、造出了惡環境、每見有一種爲父母的、自已不知留意自已的家庭教育、當別人因爲親屬或友誼的關係、偶然提出了一兩句忠告時、便現出很不快活的樣子、暗地裡一定要說、這是我的子女、別人不配來干涉、像這樣的人、名之爲『敗類的父母』、『兒童的罪人』、大概沒有人會反對的吧。

筆者個人、因爲經過了許久實地的觀察、深知道打麻將一事、對於家庭教育、是極有妨害的、所以這樣不憚煩言、倘讀者能暢然警覺懸崖勒馬、尙不爲晚、有則改之、無則加勉而採取其他各種正當的娛樂、如讀閱書報、下棋運動等、以來代替這種麻將遊戲久之則知識日深精力日强、社會事業、必日見發達、那才是走上了人生幸福的路子、也就是不勝盼禱恭祝的

## 野貓

去年這隻貓、偷了曹三家的地瓜、今年曹三撤走了、它又騙了五爺的魚。這隻貓是五爺最心愛的、它能够討到他的喜歡、因爲有一次五爺和朋友小冬作了一柱買賣、結果賠了小帳、當日五爺聽到這消息之後、他便難受得存點脚痛、心痛頭痛、肚子也痛、他想到我即無路可投何不來個痛快、五爺便絕心了。

藥水冲好了、加了不麻不痛安眠劑、放在櫃台上五爺又忙着去穿亡衣、亡鞋、又洗了脚、時間太短了、否則還可以剃剃腦袋是甚麼時候、藥碗撤了原來是一隻花狸貓、五爺想到了命不當絕此、野貓救了他的命。

後來這隻貓又來了、大概是前天沒得手吧、五爺正在忙着喝酒哪！寫字台改成飯桌、倒也省事不少今天五爺高興了、因爲小冬發了一筆財、五爺也就跟着貼了點光、所以魚肉大蝦之類、也就作了他的下酒之菜。

五爺正在自已忙得高興忽然聽見野貓的叫聲、抑首一望、原來是前天救了自已的花狸貓。

從這天起、五爺便和這隻野貓交了朋友、和伊談起愛情、然後就是同居、一年的光景過去了、接着又是一年。

這天五爺在貓的頂上、發現了白布朱書的字跡。

『你偷了我的嘴、我不愛你了、我將和你別去』

二年來、五爺並不知道這貓的主人是誰、今天的曹工又是誰、這事情、使五爺有些懷疑了。

近年來、年景不住、加之五爺的買賣也不太順利小冬的生意也是一年不如一年、他們都不走紅運、當然五爺的下酒菜、只好改成葱蒜之類、野貓也就跟着五爺受了苦。

日子久了、它也就感到五爺的卑病、吃的既不比往昔、又要受到五爺的打駡、自然會膩了、它怎願再久留。

其實五爺、並不是對這隻貓發生嚴棄、實即他是一樣的愛喜這隻花貓、不過這要在五爺高興的時候才成、還有的時候、他曾感到花貓命運的不佳、而把五爺也妨害得如此、曹三就是一個比例。

五爺今天有點餓急了、早飯吃不下、沒有辦法、只好去當當了。

果眞晚間的飯菜又豐滿起來、蝦蟹魚肉之類倒買了不少、額外的一瓶清酒白乾當然是少不了的、請了小冬、又請了壁舍的、張家姑娘鳳妹妹。（未完）

## 簡 ——寄給西夫——

寒金

西夫！許久不見您的來信了。自從半月前我忍淚覆回那封信後、我的心是越發一天天轉向了沉痛、終日地鬼混在他們的中間我覺得有無限的孤獨！

不過在最近我稍微感到快樂的、是『夜光』（我們的刊）創刊的成功、給與我一點新的興奮、現在我應當對您解釋、夜光的創刊經過。夜光是我們幾個學生（有春野、王復明首、木林森等）組成的雖然我們尙缺少作事的經驗和歷練、但是我們有勇氣、有創造的精神、我們不怕艱難、所以在我們奔波努力之下、終於在困苦中誕生了！當由印刷所出來時、我們的心中充滿了無限地勝利的喜悅。

但是在夜光未誕生之前、對他們徵求意見的當時、我不能不覺得有一點憤慨和傷心。他們不但不能理解、而且還加以破壞與譏諷。我們本知道夜光並不與他們有什麼損害或障礙的地方、但是他們却要做一些『損人不利已』的勾當、我不知道這些個被目爲國家中堅青年、到底是懷着何種心理？

西夫！最後我要感激你的話、在此初秋、我一定站立起來、我不會使關心我的朋友太失望的。

雖然近來我孤獨而又寂寞、但是我要去拿工作來排除牠、我要讀、我要寫我相信我會由孤獨寂寞裡走將出來。祝好。

## 心底悲哀

銀燕

淒寂的秋色、
散漫在古城的黃昏、
遙遙的叢林、
重疊的山巾、
媽媽呦！你在何處？
夜鶯展開了它的悲鳴、
小鳥回到了它的巢中、
夜神扯開了青紗、
萬物皆靜的睡在夜的幕中、
只有這漂泊的孩子、
一顆受創的心在茫然的奔行、
月兒掀開了雲幕、
寂靜的大千浴在了銀白光中、
那黑叢叢的樹林、有否？媽媽的行蹤？
那隱隱約約的黑影、是不媽媽的靈魂？
無依呦！絮一樣的飄零、
淚痕模糊了我的眼睛、
利刃剪碎了我的心靈
天涯海角、何處呦！能尋到我親愛的母親！

辰州女高月光吻着校庭

孤舟

## 畫謎徵答

宋羽

天眞的小朋友、我們所盼望的中秋節又要來臨了、中秋月餅的佳話亦漸漸地奏近耳鼓、當此天高氣爽的時節、想小朋友們的身體一定是在康壯着、現在我趁着小朋友們正團聚在樂府談着中秋佳話的當兒我興奮的也來與小友揍一次熱鬧、用四字組成畫謎希望小朋友們努力猜戲是幸、仲者先後爲序、皆酬以薄獎、刊後五日爲限、寄至新京市南關萬發和

## 天象應答揭曉

收到答函廿八件、全對者無、點數最高者。

一、李萬春、贈、書取速成、西語入門各一冊

二、柏超盼

三、蘇酉晨、贈、田園交響樂、背德者各一冊對六成以上者七名各贈紀念畫片三枚、計、丁景芳、郭振久、董承基、崔永紳、梅痕、趙徑韜、賈鳴儒

代郵 柏超先生、前函被退、請速示確址。

茲將詳細答案列下：

## 答案

第一次天象問題　閻心銘

一、地球繞太陽一週需時三六五、二四二一九六日。

二、因月繞地球而行、故自地球視之、月或見其全反光面（望）半側反光面（弦）、及不反光面（合朔）、乃因月之位置日日變易故也。

三、因月之軌道爲楕圓形、故月之『視徑』或大或小大者掩日全部成全食小者掩於日心或成金環食

四、北極星光爲八一、四七年前所發者、（或謂在二七一、六年前所發者）

五、最遠星辰爲大熊座H星雲團、距離爲二億四千七百萬光年。

## 日語入門（70）

### 會話（四季）

シキ 四季

ハルナツアキフユ 春夏秋冬 オ四季トイイマス

（春夏秋冬叫着四季）

春ワ暖（アタタ）カデ夏ワ暑（アツ）ク、秋ワ涼（スズ）シクデ冬ワ寒（サム）ウゴザイマス

（春天暖和夏天熱、秋天涼快冬天冷）

杏（アンズ）ノ花（ハナ）ノ咲（サ）クノワ春デス

（杏花開時是春天）

水泳（スイエイ）オスルノワ夏デス

（水泳（浮水）時是夏天）

高粱（コウリヤン）ノミノルノワ秋デス

（高粱成熟時是秋天）

氷（コウリ）スベリオスルノワ冬デス

（滑冰時是冬天）

語句中之『ノワ』的詞語在此等爲『スルノ時ワ』的意思、國語釋爲『的時候』、然而此語語解無限定、有時虛無意解、用以語句上下貫穿、

## 家庭放送

### 夜間之部

七、三〇 國民時間、滿洲電業會社理事趙壽芳滿洲電氣事業之現況

七、四〇 合唱與獨唱、（奉天）獨唱白淸、合唱奉天放送合唱團、伴奏礒部洋造、指揮金子三雄

七、五五 話劇、新京文藝話劇團、航海（一）文協作品、編劇金菁、導演默然

八、三〇 新聞解說

八、四〇 舊劇（安東）孔雀東南飛、安東協和劇團

九、三〇 評詞、張青山

九、五九 報時

一〇、三〇 管樂（哈爾濱）芙蓉鏡外七曲、哈爾濱新滿音樂團、指揮葉長春

## 水滸拾遺

張靑山著（5026）

### 第三十二回 王慶下江南心私一已 武松擒方臘氣雄萬夫

把阜寧賊兵殺盡、轉援關勝、關勝已用拖刀計、把新霖斫死、鹽城的賊兵、紛紛敗退、被常超督軍抄殺、當時全軍覆沒、常超與關勝合兵一處、回歸大營交令、盧俊義犒賞三軍已畢、大排筵宴與衆將慶功、並命探子去偵查敵情、少時探子回報道、現在方臘在城下紮營、勢欲進攻、請令定奪、盧俊義把手一揮、遣去探了、招聚衆頭領道、現在方臘、爲得王慶之助、必要與我們決一死鬪、我們大家必須破釜沉舟的、與他兇殺一場、好給王慶造成倒反杭城的機會、望你們大家、務必齊心努力、衆人齊說道、我們誓以死戰、請二哥放心好了、盧俊義大喜、遂林沖、關勝、呼延灼、孫新、孫立、抵擋頭陣、命秦明、索超、董平、樊瑞、抵擋二陣、命石秀、楊雄、穆春、穆弘、爲頭陣接應、命石勇、劉唐、湯隆楊志爲二陣接應、命晁再剛、侯忠孝、爲總接應、分派已畢、方臘與方金定方臘等、分兵三路、攻殺上來林沖關勝、率軍衝出、抵住方臘厮殺、呼延灼率軍截住方金定厮殺、孫新孫立抵住方臘厮殺、當時在疆場混、上戰起來、盧俊義跨馬提槍、立在門旗下觀戰、戰了多時、石秀、楊雄、率領刀手應林沖、關勝、穆春率側刀手接應呼延灼、穆弘率側刀手接應孫新、孫立、馬步大軍、一齊擁殺上去方臘極力應戰、傳下令去、如有退後者立斬、


滿洲帝國特許局註册明證 TRADE MARK

大仁德茸虎骨酒 主治 風寒麻木 四肢不仁 腰膝背痛 左癱右瘓 各名藥店均有代售

羚角散 北京鶴年堂監製 專治 肺熱咳嗽 感冒咳症 百日咳症 急慢驚風 藥店均售

治咳 最新發明 止咳靈 男婦四時咳嗽 各期肺病痰中帶血 勞傷咳嗽

參茸補天丹 特別大贈送 買一盒送一盒 腎虧虛弱 夢遺滑精 精寒精冷 房慾過度

大仁藥膏 主治 潰瘍 燙傷 火傷 頑癬 疥瘡 腳氣 凍瘡 藥店均售

氣大傷身 如患 肝氣不舒 膨悶脹飽 兩肋串疼 請服 霍沉舒肝丸

主治 經血不調 赤白帶下 子宮寒冷 久不受孕 女界救星 維女命 各埠藥店均有代售 發賣本舖 奉天市 大仁堂藥房

肺病吐血其效迅速

肺癆菌

肺癆病不難治 益壽丹非奇藥

難在不能攻破肺癆菌• 奇在殺菌化痰清肺理氣收效力•

益壽丹

肺癆菌繁殖於肺部所到之處便破壞損爛成空洞故極難治療益壽丹藥力直接達於患部而殺盡肺癆菌故無論一二三期肺病均能克奏奇效即無病者亦宜預防先服益壽丹以避免肺病之傳染可保終身無病延年益壽 從前死於肺癆病的都是冤枉死的目前患肺病的都可以不死益壽丹治一二三期肺病有藥到病除之功數千年來無藥可醫的肺癆病有了救星

如蒙惠顧 請先滙款 定價每盒十二付國幣七元 外埠函購加郵二角 奉天市小北城門外西頭電車路道北 發賣本舖 國瑞藥店

福康育

適應症 赤白帶下 腰疼腿痛 子宮寒冷 久不受孕 行經腹痛 月經停閉 腹內膨脹 寒塊氣塊 瘀血凝積 月經不調 產後諸症 四肢疲痛 面黃肌瘦 飲食少進 一服福康育 諸症除根 飲食劇增

外埠函購加郵二角 如蒙惠顧請先滙款 每盒十四付 定價十二元六角

奉天市小北城門外西頭電車路道北 發賣本舖 國瑞藥店

大同報
第一版
發行所 大同報社

# 完成長沙作戰目的 日軍復歸原來陣地

## 〔闡明將來 嚴然態度〕華中軍發表當局談

【〇〇前線基地二日電】華中軍、十月一日午後四時發表＝
日軍威風堂堂、已完全達成此次作戰目的、十月二日起由長沙及周圍陣地班師、恢復原來狀態

【〇〇前線基地二日電】長沙作戰開始以來、二部部隊僅九日間已占領長沙、株州等重要據點、因第九戰區中心點完全擊碎、目的達成、定自二日開始復歸原隊、一日午後四時發表華中軍當局談、闡明此次作戰意義及將來態度如次、

日軍開戰以來、一齊向南驀進、擊潰以中央軍爲主之敵大軍三十師、十日間一部日本已攻陷交戰中樞之長沙、但此次作戰目的、非圖占領長沙等地、或獲得物資、不過使第九戰區抗戰組織瓦解而已、今目的既達、得證明隨時可取湖南及四川方面、當此收穫之秋不忍無辜民衆呻吟戰禍之中、故決於十月二日退還原防、

此次蔣軍敗績、爲湘、鄂、贛三省民衆及第三國人目睹熟知之事、際茲日軍還防、敵側又將弄其奪還失地之虛僞宣傳、不但欺瞞民衆、即世界信用亦失墜無餘、正可自證其物心兩方、於此次作戰所受之打擊如何嚴重也、

## 北江方面亦歸原防

【廣東二日電】華南軍一日午後二時發表＝
廣東北方地區及北江方面之敵、於日軍進擊之前、即缺乏戰意、有不戰而退之意、現日軍既已肅清作戰地方、認無駐留之必要故均歸還原防、四邑地方作戰部隊、亦未受敵方何等妨害、完全還抵〇〇方面云、

# 轉鋒他向開始新行動

## 歸原防意義岩崎報道部長談

【南京二日電】日軍精銳於僅短的兩週間內攻略敵第九戰區本據長沙及株州席捲中部湖南、粉碎敵軍卅個師、達成作戰目的、一日更開始新作戰行動轉鋒他向、關此岩崎報道部長發表談話、闡明反轉之意義如次

●中國派遣軍報道部長談●

我軍自開始岳南作戰以來、僅兩週間、即粉碎敵軍卅個師、攻略敵第九戰區本據長沙及軍事要衝株州、完全達成作戰之目的故已開始反轉、

狼狽的重慶側、自曉我軍進攻岳南後、急派增援部隊、倉皇整備防衛體制但其可笑之措置、只可反映其實力低下也、

據情報稱、由美國派來之援蔣使節、已認定重慶之經濟全呈絕望、民衆厭戰之氣氛益愈加重、由凡有之兆候看來、已爲無可否定之事實、現重慶已至緊要關頭、當今次作戰時曾堅決否認長沙之失陷、擬裝尙有對付日軍之戰力但擬裝只是擬裝、終無補於實際也、

重慶方面所行之虛僞宣傳、企望英美還信無疑、但英美兩國之野心、正以重慶作爲傀儡、彼則毫無察知也、今次我軍反轉、以備獲得新的自由作戰行動、同時並予重慶以反省之餘地云

## 井上少尉壯烈犧牲

【〇〇基地二日電】此次長沙作戰、日軍機會以無暇之出動而收極大之戰果荒鷲井上正少尉（佐世保市人）、於九月廿二日午前九時、受命向〇〇基地進發、冒惡劣之天氣、於營田西北五公里之上青山附近、對地上平野部隊已達成任務、但得該隊之要求、吊上通信筒更向另外一目的地前進之刹那、不幸突中敵彈而傷機關、遂成壯烈之墜機戰死、

即操縱之野崎利治兵長（吳市人）、拚命不時着於湘江西岸之砂洲、因通信筒之關係以低高度着湖水而沈沒日海軍部隊所屬之船艇數隻雖行極急救助野崎兵長但未發見井上少尉想當與愛機之運命共盡矣

# 轟炸長沙敗退列車 掃射湘江南下帆船

## 海軍航空部隊樹立赫赫殊勳

【〇〇基地二日電】佐藤部隊長指揮之海軍航空部隊〇〇機、一日午前乘晴朗秋日、飛至株州南方上空、猛炸由長沙開來之滿載敵兵列車、十數輛破碎燃燒、同時對由湘江水路南下之帆船約百隻、猛烈轟炸、並以機槍掃射、數十隻焚毀沈沒、更對株州車站及軍需倉庫、予以潰滅打擊、然後全機飛還基地云、

## 轟炸株州敗敵

【〇〇二日電】華中艦隊報道部、一日午後二時卅分發表＝
三好部隊長指揮之海軍航空部隊、一日對株州南方地區潰退敵軍、猛烈轟炸云、

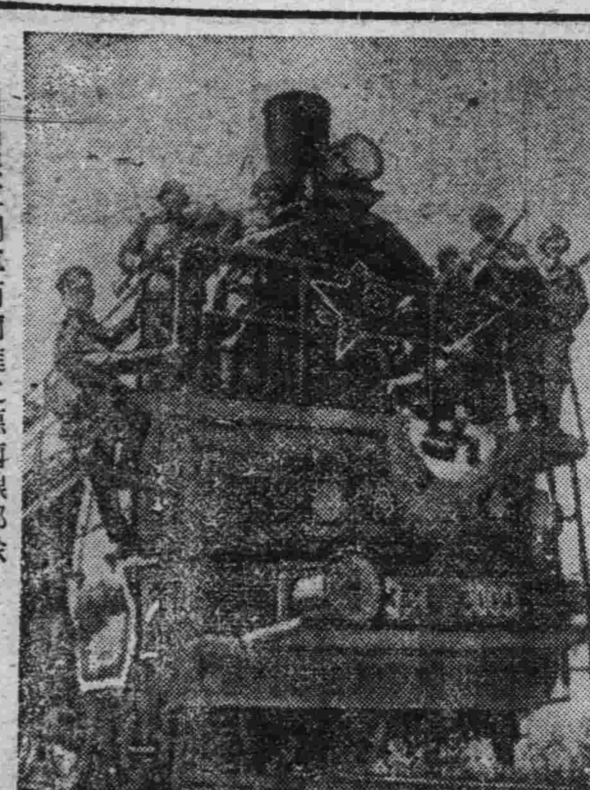

利用蘇軍列車而前進之德前線部隊

# 捕虜軍長以下五千名

## 山西東南部殲滅戰果莫大

【太原一日電】日軍對東南部山西武士敏部下第九十八軍大殲滅戰之截至一日戰果如次
軍長武士敏以下參謀長師長等最高幹部及中堅將校、下級軍官等殆已全部被捕約五千餘名、並得超過一千九百之屍體、總計敵方之損害爲六千九百餘、故已完全達成作戰目的、樹有與中原大會戰相似之赫赫武功、敵人遺屍千九百四十六、捕虜五千十七主要鹵獲品計山砲二、迫擊砲八、重機廿一輕機三十三、小槍千二百五十、彈約三萬九百五十、自動小槍一、手槍六十四、槍刺百三十、無線機十、電話機五十三、馬百一及其他多數
又主要之捕虜如次＝
九十八軍長武士敏中將同參謀長秦逸民少將同參謀副長馬樂上校、武士敏弟武士廉上尉、參謀兪刻和中校、副官王正上校、四十二師長王克慶中將、同副師長碩如蘭上校、參謀長王需鈞上校等多名、

# 潛入安南境內蔣軍 被駐紮日本軍擊滅

## 重慶強化西南邊防仍失敗

【西貢二日電】重慶側於日軍進駐南部安南後遂致力強化廣東、廣西、雲南之西南邊防、積極使雲南、中央化、並集兵力於中越國境、企圖聯合英美進攻安南、其所派駐之軍隊、刻已達二十師九旅（共中中央直系十二師十四萬、廣西軍六師、雲南軍二師）之衆、努力構築陣地、進行戰備、而其一部會行潛入安南境內、但已爲駐紮之日軍擊滅、惟似已於雲南設置邊區防衛司令部、從事活動、然安南側對之、亦行派遣越南軍於北部國境、以防萬一云

## 美巴援助協定

【華盛頓二日電】美國務院一日發表、美國根據武器貸與法、對巴西政府決定予以援助、兩國間已成立協定云、
據消息界之情報、貸與總額蓋爲九千萬弗至一億一千萬弗云、

## 向芬蘭派公使

自芬蘭於本年七月十八日正式承我國後、兩國關係已逐漸密切、故我國政府已有於最近向芬蘭派駐公使意向、以謀友好關係之增進、並同時對領事館職員定員令亦將修正、如左增員、
總領事三人—五人
領事五人—九人
副領事八人—一三人
主事一九人—三三人

# 實行新黃河奇襲渡河 開始對南岸敵軍作戰

【華北軍二日午前十時發表】日軍十月二日未明實行黃河之奇襲渡河對新黃河以西黃河南岸地區之敵軍開始作戰云、

## 掃蕩潛入峻嶮內敗敵

【太原二日電】日軍精銳自掃平沁河河口地區一帶之殘存敵軍後、繼攻東峪村附近、頃刻奏功、井關等部隊於包圍圈南方地區志浦等部隊於圈內北方地區、掃蕩潛入峻嶮內之敗殘匪賊、完全剿滅九十三軍、高奏凱歌云、

## 泰任命駐日新海軍武官

【盤谷二日電】泰國政府近將任命派遣布拉查上校爲駐日大使館海軍武官云

# 日滿華貿易會議 華中側代表決定

【上海二日電】日滿華貿易會議、將於本月七日在東京舉開、華中側代表與亞院關係方面、經濟第一局有島田局長、加藤書記官、經濟第二局有土井局長、加藤書記官、伊藤書記官第三局有花水書記官華中財務官事務所有小原財務官石井書記官、中國派遣總司令部第七號出張所有石光少佐等出席、今次會議華中方面之事項大約如次、
一、華中對日貿易決算方法、
二輸出入統制再編成問題
三、華中對華北物物交換制運用改善問題

# 英土新協定成立

【君士坦丁二日電】土耳其政府、於三十日發表、今次已正式締結英土新通商協定、約定售與英國約三百萬金元之食糧品云云、

# 剿滅作戰大勢活躍 共產軍漸潰滅

## 華北軍發表治安肅清概況

【北京二日電】華北軍發表九月中治安肅清建設概況如次、
△華北軍一日午後三時發表＝
爲期徹底達成八月中旬開始之晉察冀邊區共產軍之剿滅作戰、如今大勢活躍、戰果日益增大、敵人部隊亦失去抗戰能力而陸續有幹部之投降、無辜民衆之脫離共產軍而投於日軍之治下、京漢線南段地區雖有共產軍之蠢動、但不久即爲擊服、又對山東中部博山西方地區蟠居之山東縱隊及新編第四旅、爲期剿滅遂於十八日開始包圍、現在進行掃蕩中、又對山西南部沁河河峪保守餘喘之蔣系第九十八軍於廿二日開始加以包圍壓縮、至廿九日於本峪村東方四公里之西嶺捕虜軍長武士敏以下軍參謀長、第四十二之師長、同副師長等幹部多數、收赫赫之戰果
七月七日以來所展開之華北全區第二次治安強化運動、已收到豫期以上之效果、而於九月八日完結、以此次之運動、今後官民熱烈之反共自衛、更當有果敢之實踐、
至於建設方面、連結北京山海關約三百公里之道路、濟南、泰安間約八十公里公路之改修、北京、固安、覇縣間約百公里之新汽車道路、灤口、利津內河水運等之完成、治安之確立民生之向上等皆有可觀之進步云

## 武士敏氏逝世 悔悟抗戰錯誤之

【太原二日電】敵將武士敏、當東峪村附近之戰鬪時負重傷、被日軍收容於潞安〇〇病院中、一日午前逝世、該人自被捕虜後翻然悔悟抗戰之錯誤、臥病時又蒙日軍殷勤看護、感激不已、本欲傷愈後獻身和平、不料長眠地下、日軍現已將該氏遺骨、以將軍禮遇之、安置於遺骨奉安所內云、

## 渝最高國防委會

【香港二日電】據重慶電稱、國防最高委員會、於二十八、九兩日、舉行臨時緊急會議、對現下戰局討議結果、以此次日軍之乘第九戰區之不意、攻陷長沙、乃開始秋季作戰之意味、基於此見地、決定全面的對抗作戰方針、並即由軍事委員會、桂林辦公所主任李濟深、電命第一戰區衞立煌第三戰區顧祝同、第六戰區陳誠、第七戰區余漢謀等各戰區司令長官、備今後日本軍之電擊作戰、基於中央部計畫、須即時執行必要之軍事措置、
因此各戰區尤以位於長江以南之湖南江西浙江廣東諸省、似有相當大規模之調防、並後方部隊之增援、同時由易爲日軍攻略目標之各軍事要衝、急向安全地帶搬運軍需品器財物資云、

# 對列寧格勒市攻略 德軍採取圍困戰術

【柏林二日電】德軍在列寧格勒市外、已圍得鐵桶相似、現在列市內外隔絕、德軍似將採取圍困戰術、列市住民已超過二百五十萬、爲羅西洛夫元帥部下之蘇軍約一百萬、全曝於德軍砲擊之下、德軍連日由最前綫陣地對蘇聯之重要軍事施設加以猛攻、同時使急降下爆擊機出動、到處潰滅市內之敵軍據點、此外德國在波羅地沿岸之海軍、迫近海岸綫、正與地上作戰相協力、據云德軍所以不即刻突入列市者、乃因顧及德軍過大損害之際、即或戰爭牽延至明年、亦決不能再蹈拿破崙敗戰之覆轍云、

## 參加東部戰線意軍 殲滅有力蘇軍部隊

德軍發表

【柏林一日電】德軍司令部發表東部戰線戰況如下＝
一、德步兵一個師團在東部戰線北方地區、於二十八日及二十九日兩日攻略敵人堡壘二百十處、
一、德空軍編隊襲擊哈里柯夫地區之鐵道輸送路收得莫大戰績、而其他編隊並繼續破壞列寧格勒東方之鐵道網友姆爾曼斯克線之鐵道施設云
一、參加尼褒河東方作戰之意大利軍、殲滅有力之赤軍部隊、並俘虜數千名

# 放棄波爾多瓦

## 蘇聯情報局正式發表

【莫斯科二日電】蘇聯情報局、至卅日始公表撤棄波爾多瓦之事實、廿九日發表殘兵、亦由該市撤退矣、案德軍之發表占領波爾多瓦、爲九月十九日云

## 蘇政府發佈實施國民強制調練令

【莫斯科二日電】蘇聯政府、爲備對德長期戰、決定實施全國壯丁強制軍事調練、一日以國防委員會議長史達林名義公佈國民強制調練令並由即日實施因此全蘇國民、凡能執武器者、均有服強制軍事調練之義務、將來組織完成、與蘇軍並行、行將有數百萬『士民軍』成立矣

## 芬軍占領蘇前衞基地

【赫爾辛啓二日電】芬蘭當局發表、一日芬軍占領卡雷利阿首府彼特羅薩佛得斯克、
該地位於奧內加湖西岸穆爾曼斯克鐵路沿線、人口五萬、蘇軍會於該地設立多數兵器工場、作爲對芬戰之前衞基地云、

## 波希米亞首揆 叛逆罪處死刑

【柏林二日電】德國政府當局一日發表波希米亞首揆愛列斯博士以叛逆罪、宣告死刑云、

## 德軍迫近哈利叩夫

【倫敦二日電】據當地權威側情報稱、烏克蘭戰線德軍、現已迫近克里米亞半島入口之配雷克夫南方九公里地點、同時丹內次河流域一帶之德軍前衞部隊、傳已顯示迫進哈利叩夫之勢云、

# 蘇聯勞力不足

## 到達上海某美人談

【上海二日電】有最近來此地之某美國人、關於德蘇開戰後、對蘇聯之見聞談述如次、
蘇聯自開戰後熟練工大多充軍、工場之能率非常低下、蘇聯極力設法欲解決此勞力不足問題因之婦人出動於工場者已不在少數、此外男女學生等、亦皆盡力發揮勞動之特性、一切勞動機關、莫不表現勞力不足及功能低減之現象云

## 世界船舶狀況

＝美船舶局發表＝

【紐約一日電】據美國船舶局九月末發表、去年及本年度之世界船舶狀況如左、
世界之船舶數、由此次大戰、比去年度減少頗多英帝國、聯合國及中立國開戰以來至今年七月損失一七三八隻、七、一一八一二二噸、年平均四、〇〇〇、〇〇〇噸、
世界之船舶數去年一月爲九、一六一隻、五一、九八八、〇七六噸、其中客貨船二、二〇二隻、貨船六、四〇三隻、油槽船一五五六隻、本年度一月則爲八、八八五隻、五〇、三一七、三六六噸、其中客貨船一、一一六隻、貨船六、二三四隻、油槽船一、五三五隻、

## 美陸戰隊抵冰島

【來卡維克二日電】美國駐冰洲部隊司令官本斯泰少將、發表爲增強駐在該地之美陸戰隊、已開到陸軍部隊各就部署矣、此增派部隊、係於九月十七日開到、但遲至今日始行正式發表云、

# 意大利在地中海 制海權益強固

【羅馬卅日電】廿七日之中部地中海之空戰、先後歷九小時、爲英意海戰以來之最大戰爭、
英護送船隊之目的、概爲補充埃及并近東戰線但由意海空軍之活躍、意大利之在西地中海制海權之強化、已呈不可掩蔽之事實、俟東地中海之防衛陣整備完畢後、意軍在全地中海之制海權將益趨強固云、

## 墨總統兄入閣

【墨西哥市二日電】買誤巧大總統之兄馬基西米諾阿維拉買誤巧將軍、卅日就任交通部長、該氏從來爲極端之反左翼派之武人持有隱然勢力、今次既然入閣、恐其權勢益張、但因政界內外人士多有對該氏抱不滿者、故將來墨西哥之內政、或將發生若何波瀾、而墨國之對外政策亦不能不稍無影響、

## 英遠東首腦會議

【紐約二日電】據新嘉坡一日情報稱、英遠東特派使節古巴氏、於九月廿八日邀集遠東軍司令官、中國艦隊司令長官、駐重慶大使及近將赴倫敦之澳洲商相、做重要協商、內容概爲討議關於遠東問題之軍政兩方之政策云、

## 斷行罷工形勢

美航空機製作所

【聖地牙哥二日電】昆索里泰特航空機製作公司、因目前已接受七億五千萬弗製作重爆擊機之合同公司內二萬七千各機械工之中、有二萬二千名要求每小時工資增十仙令、因此與公司方面引起爭執、結果遂決行罷工、刻正由國防工業調停委員會從中斡旋云、

## 海軍長官力倡 強化海洋防衛

【華盛頓二日電】諾克斯海軍長官、於維克里週刊上關於『加強海洋防衛問題』、發表論文如左、
美國之參戰已促成劍拔弩張之勢爲保護對外貿易萬全計、對破壞通商者之防衛、實爲目前之急務、而實施商船護送制、更爲刻不容緩者、美國之所謂防衛水域、有以下三個主要路線、
一、北大西洋向歐洲之航路
一、赴南美領之航路
一、橫斷太平洋赴澳洲荷印及印度之航路
南太平洋之海軍基地尙不充分、美國已在詹遜島等建設基地、補充水上之防禦能力、但南太平洋上水上艦艇活動之基地、仍不充足、美國廢棄中立法規、乃有絕對必要、

## 英由印度近東 派遣援蘇軍

【倫敦二日電】德軍以四個師團及落下傘部隊進攻克里米亞半島、與蘇軍展開激戰、據當地之消息稱、若德軍佔據克里米亞半島時、則黑海之一部乃置於德軍之壓制下、其結果致使德軍之山海陸進攻高加索地方爲可能、以現時之危機、英國只得即時對克里米亞半島之蘇軍加以援助、
又爲防衛高加索、觀測英國由印度及近東方面派遣援蘇之軍隊愈形具體化所指摘諸點如次
一、魏維爾英印度總司令官對高加索之防衛、據云爲與蘇聯伊蘭方面軍司令官諸維可夫大佐有所協議、而前往德黑蘭
一、魏維爾總司令官與歐廷列英近東軍總司令官、前此赴倫敦與蔡奇爾首相及吉爾參謀總長有重要之商談
一、李特倫英政府近東代表現在倫敦與蔡奇爾首相及關係閣僚協議中、
一、英軍隊及軍需品陸續由波斯灣之本得夏浦爾上陸、更輸送於北方、
一、輸送專門家之奇茲德弗雷、齊治、任命爲伊蘭方面輸送之指揮、於該方面之鐵道援蘇之派遣輸送充分發揮其能力云云、

大興有限儲蓄 株式會社 大興公司
儲蓄部 大興ビル一階 電話(2)〇二四〇番
本店 新京 大同大街二〇二號 支店 奉天・錦州・吉林・哈爾濱 營業所 滿洲四〇〇店

興安病院
各科專門醫擔任 內・兒・外・皮・泌・產婦 レントゲン・物療科
院長 醫學博士 塚本眞樹
醫學博士 吉田秀雄
副院長 醫學博士 鶴田秀郎
新京興安大路興亞街角 電話代表（二）五九一一

保肺素
奉天大北關高生堂藥店

羚羊清毒散
奉天大北關高生堂藥店

奇嬰膏
奉天大北關高生堂藥店

復草補丸
奉天大北關高生堂藥店

輔兒康
奉天大北關高生堂藥店

婦女月紅丸
奉天大北關高生堂藥店

舒肝靈
奉天大北關高生堂藥店

尋人
東京中央大學法學部二年生
近光平
大正八年五月二十二日生（二十三歲）
右者於八月十八日夜因旅行外出迄至本日依然所在不明本人無論生死其所在倘有知者請向左記通知爲盼對通知人贈呈二百圓謝禮再者不論有何事故決與通報人無關、本人特徵及所携帶物件、中央大學制服制帽身高五尺六寸連鬢鬍鬚頭留長髮約在二個月前曾照像攜雨衣及其他物件

通報處 新京特別市洪熙街第六代用官舍一三〇（或南嶺建國大學內）
天澤不二郎

魔術授人
啓者敝社誠使初學者確本社之組織及入社手續且爲便待起見編有魔術說明書（三角五分）章程（一角五分）此外又將偉大魔術百二十種分編第一、二、三、四每冊一角五分、無論何者由滿而入如開會家族會或各慶祝大會當
寄魔術說明書及章程各一本臨時附送講義說明書一本購者任擇一冊但外加送料一角否則不能登出不負責任
第一冊講義三十種價一元二角閱畢既遺失合該演如
剪此報購買講義當贈第二冊說明書一本
奉天市惠工街一段二之八
世界幻術函授學院
化一魔術研究社長 周化一
奉天振替六一四〇號 瀋陽郵局私書函二一號

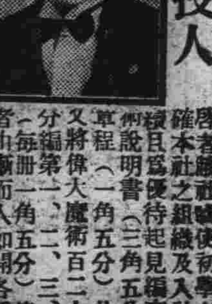

介紹星命大家李松濤先生
松濤精術理 八字定終身 本市迷途者 介紹
博古復通今 晉余迷問事 請往一問津 批斷驗如神
治安部大臣于琛澂
現寓頭道溝大和通二四番地瀋陽旅館三號

失戳聲明
敝人於九月廿二日前往立順昭屯土地申報之際不愼丟失木質名戳一棵係王額爾旦四字今後如再有蓋名戳之書類敝人概不承認特此登報聲明
王額爾旦啓

嚴重聲明
敝人嫡妻呂氏已六旬有五生子徐敝一生海產被其蕩盡甚至賣妻猶不改悔現竟母子合謀將家中所有二千餘元財物席捲一空拋已故庶室留下子女三個均在數齡無依無靠痛澈肺腑勢迫無奈惟與伊母子脫離關係以免累死溝壑除報官署備案外特此聲明
海倫縣徐樹範啓

新京特別市西五馬路 電話二二七二六番
懷仁醫院 九月二十開幕
各科專門診療 諸般設備完全
患者隨時入院 男女病室方便

痰喘咳嗽 清涼散
瀉肚痢疾 一二丹
監製者 醫師康雨壽
總代理 奉天壽生堂

## 救濟百斯篤災區民衆 建築臨時住宅
### ——首都各慈善團體之義舉

自從百斯篤發生以來、經防疫當局不眠不休的努力、現在已經沒有新患者的發生、然對於寬城子區發生地域內的住宅、爲徹底消滅細菌、業已施行焚燬、焚燬以後、該處住民、遂收容於寬城子小學校、但現屆深秋、氣候漸寒、京市社會事業聯合會、爲救濟焚居的災民、免受嚴寒之害、所以連日與各慈善團體協商救濟策、決定由事業聯合協會捐助三萬元、紅卍字會三萬元、道德總會三萬元、紅卍字分會兩萬元、博濟慈善會兩萬元共計十三萬元在合隆區宋家窪子建築臨時厚生住宅三百間、以救濟罹災的民衆、日內將開始動工、預定十一月末、即可遷入居住云

## 猪肉價格提高 買肉難或可解決歟？

現屆中秋佳節、街面頓呈繁榮、商工各業均大獲其利、而肉商組合因爲物價的騰貴、爲順應節前市民的需要、所以呈請當局對於猪肉施行漲價、經關係當局數度磋商、定於本日三日起決定施行漲價而漲價以後、買肉難能否解決、頗堪注目云

### 每斤新價格

【又】近日來菜市上、百菜俱全、唯猪肉一項、則久隱不見、一般市民饞掉了舌頭可是也買不着肉、不知誰在作祟、

肉商組合、基於物價第二條向當局請求猪肉漲價現在當局已允准了、從前不帶骨頭的一斤九角、現在漲到一元一角五分、帶骨頭漲到一元、於中秋佳節臨邇之時、猪肉突然高漲、假如市上此後可能免去猪肉不見影的毛病、但價碼已高、真叫窮人够受云、

## 京市藝文會館誕生 本月中旬即可實現

吾國前者會結成藝文聯盟、茲者更建立藝文家根據地而誕生藝文會館、該藝文會館設立之發起委員有武藤弘報處長、平島滿鐵理事、甘粕滿映理事長岸是滿業、阿部中銀各理事及電電、滿炭昭和製鋼等代表者、九月三十日在滿鐵新京支社作最後協議議決改築舊、新京日日社於本月中旬開館

又、藝文會館一樓設常設陳列室、招待室及會員講習場、二樓設爲文藝、演劇、美術音樂等各協會事務室該館理事長預定平島滿鐵理事、該氏亦爲發起人之一、據彼所談如左

原來舊新京日日係由滿鐵、滿業、中銀、興銀電業電電、滿炭、昭和製鋼等各社出資後援而發刊者前者爲即應新聞新體制、而歸併於滿洲新聞、其後經整理之結果、剩下土地與社屋、而此又爲總務廳、關東局市公署、滿映之出資故爲貫徹新京日日設立最初之趣旨、而爲滿洲文化向上之一助計、因而設立藝文會館、本月中旬豫定開館、創立之際有染谷新聞協會長、森田國通社長、和田滿新社長等援助、故不勝銘謝、對城島前新日社長亦表示感謝云、

## 治安部全員 昂揚吏道精神

治安部爲發揚時局下吏道之精神、及增進事務能率計每天早晨、全員務於出勤時間前十分鐘登廳、九時汽笛一聲、警政軍政兩司長、率先跪於廳舍前面當坂本少校口令一發於遙拜帝宮、宮城之後、作建國體操、精神昂揚、堪爲吏界之範上下一體、實踐實贊、以完成非常時局下吏道之自實、再谷口警務司長、高倡徒步運動、出勤即停用自轉車、由官舍至治安部、約三公里之道路、大學健足、徒步上班、而爲一般國民之模範云（照片＝早班時全員作建國體操之情景）

## 男女合軍圍戰竹城 寅夜進攻殺聲四起
### 警官赶到他們都作了俘囚

在祝町五丁目有個圈泰洋行、經理王命啓、其妻王周氏、今年四十四歲、素日不愛別的、就愛叉麻雀、別看年紀四十有餘、叉起來却長夜不倦、

二日午前兩點多、夜色朦朧人們都入了睡鄉、獨王周氏翻來覆去睡不着、大犯叉雀癮、正好從奉天來了個康又飛、康雀三是王家的朋友、王周氏不勝其樂、但是三缺一、於是又把在東安屯居住的王振五拉了來於是三男夾一女連夜合軍圍攻竹城、打到高興處、喊叫之聲達於戶外、不料被大和通派出所的呂警長深夜出勤聽見、破扉而入、三男一女連同賭資四百四十五元零六角賭具等一並帶走云、

## 登徒子冒充會社員 多情女心癡遭禍害
### 愛海起波瀾假相畢露 追悔已莫及顧妝此生

社交公開、自由戀愛的呼聲揚起以後、有很多的人便誤解了戀愛的眞諦、所以才演出許多三角的悲劇、戀愛本來是婚姻的前奏、也可以說是僞結婚才能談戀愛、這是一件人生中最重要的事情、不是享樂的消遣、然而時代的進化、人心的變遷、愛情雖無暴利現象、但代用品的摻雜却不可免、變本加厲、社會上才產生了種種畸形愛的故事、法院中也增加了極多訴訟的糾紛、

如果說女人是禍水、而男人正多毒狠的奸詐的僞君子、女人能騙男人、而男人騙女人的也不少、新京市最近就又起了一個愛的小波瀾、茲將經過原委簡記如下、希望痴迷於愛海情天裡的女同胞們可作一殷鑑、

四維其姓、玉章其名、是一個二十多歲的青年人、無正業、好追求女人、爲了給自已撑門面他便對愛人僞稱是某大會社的職業、相識以來已有年餘光陰、關係之密切、已成先行開張之局、對手方的山石女士也受過敎育、學生時代就很浪漫、不過現下假作一副嶬靑臉裝好人、她表面上雖莊重、可是心眼裡却是加料的花花如沙漠旅程中遇到了甘泉、所以與玉章先生熱戀的如膠似漆、前者該女返歸故鄉双城、會數次寄來纏綿緋惻的情箋並向玉章借款、豈知該會社並無其人、山石女士、旣不見人、又不見錢情急找到新京、結果始知被騙、痛哭失聲、羞憤之下、便想一頭碰死、經人阻攔後、乃由其同族領回故鄉不知負心設騙局的玉章浪子、聞此消息將受如何的良心裁判而痛改前非歟

## 國都展開愛馬祭典 駿驥列隊於市內進行

恒例之第四次全滿馬術大會將於五日午前八時半在兒玉公園舉行愛馬於四日午後二時先舉行愛馬大行進是日、生駒馬術協會長率領全市約三百騎、有滿映女演員之參加、集合於○○部隊、午後二時有治安部軍樂隊列前、開始蕩蕩之行進、

由興安大路出大同大街以興銀、寶山、兒玉公園、車站、西廣場、忠靈塔之順序返回出發點

又大會時合以音樂、有馬術零平競技外、更有二人八脚之夫婦競技、七歲少女之馬術、化裝競技或本年度初次舉行之婦人障碍飛越、都市對抗等、最後更舉行乘馬軍刀術、使用機關鎗、煙幕等、頗呈豪壯實戰之軍國風景云

## 道德會全國聯合總會 耆宿元老多數參加
### 充滿融和景色頗呈盛況

滿洲帝國道德總會、全國聯合大會一日午前十時於各機關各法團、多數來賓參集之下、於東三馬路該會廳舍內、盛大舉行、當時政府之耆宿元老參加者、大有人在、人人均有極詳細之訓示與勗勉、就

## 浸透道德觀念
### 滿前司法大臣訓辭

今値貴會舉開全國聯合會之際、鄙人躬預典禮、殊深榮幸聊陳所懷、藉伸祝悃、

東方道德之眞諦、本乎忠孝仁愛、數千年來、垂爲典範、溯我滿洲建國、首倡王道主義、實現民族協和、發揮東洋傳統精神之特質、晚近民俗澆漓世風日下致使青年人士多有醉心歐化傾向偏重唯物精神識者憂之、惟貴會先進各位、以悲天憫人之懷發宏濟羣倫之願顯揚節孝、覺世牖民、勵行日常生活之精神涵養、關係甚重、其影響之普被、感召之潛默、雖荒村僻隅、頑夫懦婦、感化所至、亦皆鼓舞孜孜以相勗勉、德性資質因以自修日善直接輔助於國家社會者、至深且鉅、實爲吾人欽佩無已者也、滿洲國道德總會自成立以來、國人之從風響往者日衆、其分支會遍佈全國、領爲敎化上之一助、今復舉開全國聯合大會、以研究會務之進行、俾達成敎化最高之目的、其將來之成果、殊堪期待、値此時局邪說詭詞淆惑正義、影響於國家前途、實非淺鮮凡屬敎化團體、必須順應國家之方向、闢邪崇正、共策進行、藉以挽救人心造福社會國家、實利賴焉尚望與會諸君共各勉之、

## 挽救世道人心 更宜順應國勢

## 張將軍祝詞

道德宣化、唯聖與仁、決疑解惑一貫古今徹始徹終、和衷愛羣、祖述堯舜、枉尺直尋、振聾啓聵、矜孤恤貧、以義爲利、一德一心安生福國、舉世同欽之指導修養、滲透東方倫理的觀念、奠定道德的基礎、炳乎與天日共輝、與歲月共固、如陽光之照耀六合、被覆八紘、符合肇國精神之大理想、高學興亞之大義向前邁進、達成世界人類共同之福祉、斯固吾儕馨香祝禱者也

## 金市長講話

十月一日滿洲帝國道德總會、於東三馬路該會廳舍內、舉行全滿聯合大會新京特別市長金名世閣下於大會中、特對全滿二千餘名道德會、高級幹部職員、作如左之勗勉講話

查我滿洲建國、本諸王道精神、而謀樂土之實現且以民風崇尚道德、此乃我東方自古以來、固有之文明惟以晚近、歐風美雨、浸浸東來解放自由之說興道德漸爲一般淺識者所漠視、遂至人心澆漓、世道淪胥、良堪浩歎貴會自建國以來、即以明明德、作新民爲使命、努力宣講、移風、以趨民德復歸於醇厚、不徒爲敎化事業之領袖、復有安老懷幼、以及職業輔導等社會事業之設施、分會遍於全國、成績昭於遐邇共所以神補於國家政敎之浸透於民心者、良非淺鮮、時下正値建設東亞新秩序之際、我國本諸日滿不可分之關係、共同向前邁進、以期興亞聖業早日之完成、須賴東方道德爲之作興人心、以養成忠孝義勇之中堅國民、充實高度國防國家之基力、助敎化事業及社會事業、尤須積極進展、此誠爲當今不容稍緩之急務也、貴會往者、旣以非常之努力而著偉大之成績、今値世運轉換之期、尤須順應時局之要請、賡續奮勉、發揚明德、克盡敎化報國之使命是爲無任企望者焉、

## 豐肥線列車顚覆事件 遭難者約有百餘名

【大分電】關於豐肥線五一〇號列車發生顚覆事件、大分驛接得急報後即出動急援列車、大橋大分保線課長、及大分運輸事務所其他驛關係者、急赴遭難現場、由中判田向川岸、殘留客車一輛於鐵橋對岸九六型機關車、高仰車首於下流河內、與煤水車、同樣橫倒、客車三輛、於洶濤之濁流內、稍露車體橫胴、但因附近刻刻增水一帶陷入森冷之鬼氣、

於該事件發生之同時附近竹中村新田部落住民以特別信號、向附近村落急報、有百五六十名、積極從事救助作業、故女學生卅名、中學生卅五名、及其他一般乘客、得免慘禍、而被收容於附近民戶及昭光寺、內至午後四時水量依然增加、因濁流之威阻、幾全不能下手救助故概約百數十名、將絕望矣云

## 復興中國行政概況
### 參加東亞新聞大會外記（三）

本報取材部長 董步蟾

### 整頓風俗編訂禮制 努力和平推進憲政

的確廣泛得很、上自國家大典、下至人民日常生活的風尚、全都含在禮俗裡面、自古來講究道德中庸的中國、晚近被人們狡猾的心理、和半被着歐風蝕化、已經不容易讓人假會得出了、這是可表示、人民對于禮俗的觀念、漸漸的趨于薄弱、這次在中國禮設對于禮俗的振興工作、也未曾忽略、在我知道國府要積極進行、整頓的、却是禮制的編訂、擬訂文官制服、推行節約運動、調查各省市縣的風習督促各寺廟自動興辦慈善公益的事業、並且褒揚善行、保護古蹟古物與名勝總之要從多方面促成醇樸篤厚的民俗、和光明適宜的禮制、寫到這裡、又想到去過的上海了、在上海住着的人民、都讓享樂和奢華給麻醉了心靈、生活是那樣無規則、而背後充斥着罪惡、在蘇州又是讓安逸不爭喜歡享受在支配着生活、都希望能把他們逐漸的改善、建成明朗而富有進取的習尚、

最後還有一項最重要的就是中國實施憲政的推進就便也在這裡提出來介紹一下、依據國民政府政綱第六項的規定說『召集國民大會、制定憲法、實施憲政』汪主席在還都以後也曾說『和平運動的目標就是實現和平實施憲政、這兩個大方針不但是和平運動最大的目標、也就是國民政府還都最大的使命』、在國民政府從去年三月還都以後、把復興中國在依據和平反共建國的信條以下、作成最大的目標、同時也是政治一個變革的時期、雖然政府仍是照舊設着行政、立法、司法、考試、監察五院、但是實施憲政、才眞會把中國復興起來、還都以後到了現在關于準備實施憲政的確有了眉目、現在不妨寫出來、一、廿九年四月三日、國府令行政院長、會同立法、司法、考試、監察各院長、副院長、以及內政部長、妥擬憲政實施委員會的組織條例、二、同年六月廿八日、國府核准中政會、通過的憲政實施會組織大綱七條、又同月廿三日、通過專門委員資格標準、併函送國府於同年五月二十五日明令公佈施行三、二十九年六月二十八日、國府准中政會決議延聘汪主席爲憲政實施委員會委員長、周佛海等十八人爲委員、湯爾和等九人兼常務委員、並聘李聖五兼秘書長、於同年七月二十九日在國府大禮堂舉行成立典禮、復經中政會決議其經常費與開辦費、均在國府經費節餘項下撥付並會明令規定召集國民大會、制立憲法和決定實施的時期、現在我們在中國裡對于憲政的實施、雖然找不到甚麼具體的出來、但是看以上所寫的、定能證明憲政的實施、在國民政府已經有了決意、而且還是有了相當的準備、開國民大會制之憲法、決定實施日期也許就在不久的將來吧以上關于內政方面、像民政、地政、衞生、禮俗和實施憲政、都簡單的做了介紹、內政的範圍、本來極廣、絕不是寫出的這些能夠包括完盡、不過檢出比較重要和國民政府正猛力進行的幾件寫出來而已、其餘像水利、正籌備着塞堵中牟決口、安徽淮河復堤工程、修復江北運河江高段堤岸、修築蘇浙兩省及上海市海塘、恢復水位站及設置氣象測候所、設立水利技術訓練所在賑務方面、不祇中央有了委員會、在各省市組成分會、或者省市裡設立辦事處、設置救災準備金、和各種賑務的實施、再有關于僑務的、則計劃救濟回國失業僑胞、僑務委員會、每月以二萬元的經費、在作爲救濟歸僑之用、在時時的做着遣送津貼資助的事務、更招待歸國華僑代表、指導回國升學的華僑子弟聯絡僑胞宣揚和運、並且出版了『僑務月刊』『僑務週刊』和『英文僑務旬刊』三種負着聯絡海外僑胞和宣揚和平眞諦的使命另外關係邊疆方面的、設立了西藏駐京辦事處邊疆人員招待所、補助邊疆學生、招待各地代表、以上這些事國府也無時無刻不在使專人在負責進行中、內政修明、眞的可以被人們期待着了、

（照片＝國民政府行政部之大門）

## 縣本部募集協和青年隊員

協和會長春縣本部、爲養成精明幹練之村協和會吏員、特募集年在二十五歲至三十五歲之優級學校卒業、並須能體得建國精神、且素質良好無邪癖、對農村鄉土建設愛好富有熱意者、採用後任爲協和青年模範先驅隊員、經過相當訓練再配置各村分會服務、月給在四十元以上希望者可持履歷親往長春縣部本接洽云

## 副縣長履新

【蓋平】三田副縣長調轉國務院、所遺厥職、中央派來交通部理事官宮內彌氏接充、於二十七日午車抵蓋、由各機關代表歡迎之下、降車後、遂赴縣署現下新舊正在交替中云、


戒除麻醉與其他嗜好之人除服有效戒煙藥外兼服精鎮可獲下列效果！
▲不犯遺精滑精
▲不感煩燥失眠
▲不覺怔忡心悸
▲不打噴嚏流淚
筋不抽搐
心不慌忙
腰不痠痛
腿不疲懶
精鎮 定價 大包一貳圓 小包一壹圓
總發行所奉天大西邊門外 實惠藥行

佐竹式高粱機

滿蒙商事株式會社
新京永樂町三丁目二五番地 電話三一二六三一二番

頭痛聖藥 新腦

立止頭痛！靈効如神！！

奉天城內西華門前
東方製版所
夾錫部 銀盾 銀杯 銀屏 銀像 風景銀瓶
圖案部 專畫各種圖案 商標廣告盒紙 表紙電影廣告
製版部 專製寫眞銅版 鋅版凸版模型 商標各式看版
附設 機器商標 ネームプレート 製作部

國民應用 謀生秘訣・致富南針
職業全書
實價贈券
奉天大西邊門北瀋壽路東五號 美術工藝社謹贈

胃病藥 紫樸開鬱丸
小兒 救驚丹
喉症 吹喉散

下期公演 新華公司出品有聲對白巨片 杜十娘 主演 陳燕燕
新片預告 滿洲映畫協會出品有聲對白新片 她的秘密 主演 王麗君
今日公演 新華公司出品有聲對白科學恐怖偵探新片 新隱身術 十月三日起連演七天 優待券末日有效 主演 陸露明 賀賓

今日公演 華成公司出品 全部有聲對白愛情悲劇時裝巨片 痴情鴛侶 主演 童月娟 顧也魯
下期公演 佳片 西廂記 主演 周璇

注意演期 國產第一部偵探偉構！ 新片 花瓶探案 打破銀壇寂靜・造成影界奇蹟・ 主演 鄭曉君 陶滋心
今日公演 新華公司出品科學偵探恐怖有聲新片 新隱身術 十月三日起連演七天 優待券末日有效 主演 陸露明

新民戲院 十月三日 星期五早場 二本紅衣女俠 晚場

下期公演 濟公活佛
三日起連演七天 新華特別貢獻香艷情成品 痴情鴛侶 主演 童月娟 顧也魯

今日全市首映 由美新到有聲新片 大西洋的秘密
上集 紅杏出牆記

新京影戲院內案

# 地方通訊

## 實行房租統制 審查委會議定標準

【奉天】在百卅萬市民渴望房租統制嬌正價格之實施、上月卅日於市公署在省本協和會房產會社各方關係者、房租統制委員出席下、開房租審查委員會、結果房租依據中央經濟部頒佈之統制法凡所有租價格不得超過康德七年三月一日以前之房價、惟關於修繕費或在房租統制後、實施令未送達以前之房租返還各種問題、均爲現地情形、若依法令實施、則房主感受損失、若依現地事實實施而又抵觸法令、結果經全場一致表示、因難問題提出中央請求經濟部考核、而現地能解決者另組小委員會、由專人員實討論實施其議決各項如下：

一、家屋修繕之件、規則第三條之解釋、及修繕範圍之確定、請決大工事由房主負實需修歸居住者

二、房租付還之件、依規則第十四條登載日期、及通知月日共差異之處理改訂申請之受付日、及實施日期、得以認可時共差異之處理付小委員會、

三、房租價格停止之件經濟部訓令第四九號第三號之解釋有無緩和規定之適用請求中央指示

四、統制法適用外之住宅之件、規則第二二條第三號之解釋

五、公定房租緩和規定之件、未表決、經濟部訓令第四九號第二項之運用

六、改訂申請受付期間之件、規則第十八條之處理（二個月以後申請者之處理）

七、關於未申告者之件規則第二十條處理同第二十一條罰則之適用方法、

八、於登錄賃貸價之住宅共房租決定之件、規則第二條之處理、新築住宅之處理

九、申請改訂審議之件規則第十八條之運用方法

十、公定房租改訂申請理由、1同一條件之住宅而依其居住者之新舊房租有不同之處、希望改訂均一之公定省房租者 2因課稅標準房租之低額申告而公定房租較現在房租低廉、探算上希望改訂申請者 3因增改築修補等而利用價值增大、課稅標準房租未改訂公定房租仍低少探算上希望改訂者 4附近同一程度之住宅、但共公定房租有以差異、希望改訂同程度之公定房租 5因位置之便公定房租過少時、希望改訂適當之公定房租者 6公定房租如故而水道瓦斯電氣等費、歸於房戶負擔於實質上增租希望者（警察加以許可證明之處置）7結成修理費爲房戶負擔之契約時、共公定房租對於修繕費應如何處理、僅以共額增租而希望改訂公定房租者、8依於私情關係結成特別低廉賃貸契約時、照原契約停止價格而決定之公定房租如此無適正標準希望改訂者、

上記第十件因問題複雜另織小委員會處理云

## 省公署各科股 實行自體監察

【奉天】省公署爲謀應付現代之時、而使事務處理迅速及圓滑計、乃由上月廿九日至本月四日一週實施自體監察當日由省次長訓示、發表担當者氏名、次由省長次長對全署巡視一週、乃開始監察第一二日爲總務科互庶務人事、會計各股次爲民生廳、實業廳及警務廳、土木廳各科股云

## 小西警署開廳 各派出所移管

【奉天】籌備已久之市警察局下、小西警察署、於惠工街修補中之新廳舍已煥然一新、於第一代署長張慶凱、副署長馬場美財男二氏指揮下、已於十月一日起正式開廳辦公、（但儀式另期舉行）對北市場署下、十三個派出所、於當日實施移管、對各系人事陣容、亦在抽調中、今後對舊龐大之北市場署治安已將一部分擔、可走上治安鞏固之途、移管派出所及北市場署司法系人員如左、

小西城門派出所、嗣堂房派出所小西邊門派出所什字街派出所、西數場派出所、四馬路派出所、五馬路派出所、北道口派出所、西四街派出所、向陽街派出所、

以上十三處派出所包括舊工業區、小西關爲一大滿人繁業區此次分界亦據小西區之地域範圍之、至於司法系移轉人員、爲刑事張明俊劉輯舟劉宗烈徐維序云、

## 北市場署人事

【奉天】北市場警察署保安主任柴萬芳氏、奉廳令云、」

## 開始百斯篤預防

【奉天】百斯篤之預防、奉天市方面已正式開始、除省市兩署員、於卅日至一日兩日間、自體實施預防注射外、對市民預防、依左記各處實施免費注射開始

一、市公署保健科防疫股 二、新日高町保健所、三、市立鐵西診療所、四、驛前健康相談所、五、市立瀋陽健康相談所、六、滿鐵醫科大學病院、七、盛京施醫院、八、同善堂病院、

以上每日午後二時至四時

## 松本次長一行 視察抵奉

【奉天】國務院總務廳次長松本俠氏一行六名、於二日午後五時三十七分抵奉、當至國兵檢查場視察並市內行政視察、三日上午至省署與主腦部懇談、四日視察市立新高國民優級學校預定五日返奉云、

## 促進糧穀登市 安廳長赴新民

【奉天】爲本年之糧穀出貨圓滑期萬無遺憾計、於本月二日省公署實業廳廳長安集雲氏赴新民對縣當局開會促進糧穀出荷云

## 對於日語授業 舉開研究會議

【奉天】市立公立各學校爲期日語授業向上、分別舉開研究會、由十月一日起約兩週間、昨（一日）在大南國民學校舉行云、

轉任大東區署、遺缺由北市場署教養督察主任宋鴻恩氏接充、教養督察主任一席、由衛生主任王書春兼任云、

## 校長連絡會議 定期舉開

【奉天】市公立學校長定例會議、由市主催、六日午前十時在里仁學校舉行

助金募集預算之件 6其他云、」

## 農區書記會議 在市本部舉開

【奉天】協和會市本部爲促進農業地區協和會事務之進展、乃於本月三日召集各農區書記會議云、

## 爲招待各壯丁家族 哈劇團舉行慰安會

【哈爾濱】市公署、以此次壯丁之檢查、頗呈良好之成績、該署爲招待各壯丁之宗族起見、特於三十日午後一時、及六時兩場在巴拉斯影院舉行慰安會、由哈爾濱劇團出演風雨之夜云、

市公署、會、開催第一回、理事長會議、准時被召者、均行出席、對於預算、及會運營、其他關係事項、均詳細協議云、

## 正副縣長率員 赴鄉宣撫

【安廣】縣長于爾讓、副縣長鈴木敬四郎二氏、前後涖任、關於辦理縣政、同心共濟、不遺餘力、求盡善盡美、是以我縣行政日新月異、有一日千里之勢、爲使農民澈底了解世界現勢、及地方一切行政事務、而把握民心起見、特於九月廿八日、率行政警務實業各科長、及協和會李部員以下數名、赴合力六合兩村宣傳工作、至廿九日返縣云、

## 德惠徵兵檢查時 青年志願從戎

【德惠】徵兵署、正值檢查中、有松花江村、志願兵二名、有張世傑者、年十九歲、自國民初級校卒業後、務農爲業、家道小康、因鑑時局多事之秋、男兒理應以身許國、効命疆場之時、再有李鳳樹、與張同年、在該村國民校四年生、家道平常、正在求學期間、志願棄文就武、効命國家尤爲一般學子之難能、已蒙徵兵官特別嘉賞、讚美不止云、

## 對軍人遺家族 實施免費診療

【錦州】錦州滿洲軍人後援會錦州省支部對於軍人之援助、力謀週致無憾而使昂揚、軍援愛軍本旨、現更爲增進、一般軍人遺家族福祉向上、經近計劃實施免費診療、以濟藥弼不時小恙、刻正協議中、不久即可實施云、

## 醬油組合開會議

【錦州】錦州市味噌醬油組合、茲於九月廿七日、午前十時、假錦州商工公

## 錦縣下之青少年團 舉行結成式典

【錦州】青少年團、錦縣統監部、基於協和會、外廓團體、組織之强化、而對青少年團之單體制度、力爲增强、故對組織內容、極使整備擴大、茲特於縣下、新組青少年團三十團、計青年團十四、少年團十六、於此計劃之得成、即行着手進行、經多日籌備結果、大體已行就緒、遂於九月末、由統監部首腦者、蒞臨之下、而舉行盛大結成式、故以今後縣下、青少年團之組織、日超强化之整備云、

## 協和會西豐縣本部 招開委員會議

【西豐】協和會西豐縣本部長袁慶澤氏、事務長張民易氏、對於會務、力謀進展不遺餘力、特於九月三十日午后二時、假本部會議室召集各委員開催九月份會議、茲對協議要項誌次

A報告事項

1八九月份會務報告 2分會書記講習會結果 3國防婦人會事項 4事務長會議經過、

B審議事項

1國民隣保組織指導要綱 2國民生活改善實施計劃 3十月工作預定 4全聯代表送迎之件 5軍援贊

## 境內劫路傷人 警員捨身捕匪

【金洲】管內馬家屯會七里屯上部、於九月二十六日午前十時許、有賣布行商姜連敬、由該處窪地經過、突出匪人一名持刀行刺、姜某受傷數處搶金十四元餘幸經警甲報告警署一時大爲緊張、警網密佈各刑事及連絡員、大事搜查、卒於二十七日夜九時該匪欲乘滿電巴斯他逃適有警員與名追至、當緝捕時、該匪仍用刀格鬪、遂刺斃警員王希文重傷宮長

## 國兵壯丁檢查 成績良好圓滿閉幕

【遼陽】本市國兵壯丁檢查、由軍徵兵官陸軍步兵中校王守眞氏、市徵兵官市長張世謙氏、補助官高木富藏氏等由九月廿五日起至廿九日晉間檢查完畢、各壯丁勇躍受驗、由徵兵官訓示國兵之義意、及至截止日圓滿閉幕收得良好成績云

## 秋戊合祀關岳

【蘭西】九月廿七日、爲秋祭、關岳二聖之辰、縣公署循例敬謹籌備、定於本日上午十時、假本城關帝廟、舉行合祀典禮、是日商民觀禮者、人山人海、主祭官、周縣長、引贊官文署長、獻祭、張金、陳連壓、贊禮、趙樹文、讀祝、邢雲鵬、以及各機關各法團首領、縣公署各職員、警察署、男女學校學生、自衛團、均行參加、莊嚴致祭、至十一時始行祭舉云

## 配給民需食鹽

【西豐】鹽爲吾人生活必需品之一、前因交通梗塞致一度缺少現象、現交通業經恢復原狀、食鹽大批輸入、西豐專賣局、決定配給於一般市民、每人爲食鹽一斤、可持專賣品配給通賑到指定商店去購領今後對於食鹽決不能發生鹽荒、希市民安心無慮可也、

## 鴉片麻藥癮者 登錄規則

【哈爾濱】市警兩當局、爲取締不正之吸煙者、將實施鴉片麻藥癮者登錄、以期領吸官煙、不但安全而且方便、茲經擬定登錄之手續及地址如左、

一、申請登期間、一日至十一月二十日止、

二、申報場所、市內各管煙所道裡、第十號、四十九號、道外第一號、第六號、第八號、第四十四號、南崗第十七號香坊第二十四號、松花署第四十三號、顧鄉屯第九號各管煙所

三、申報手續、須備最近二寸半身脫帽像片五枚並攜帶戶口冊到居住地方附近之管煙所領取申報願填明請求登錄、經查核屬實、立即發給登錄證及購買通帳、

凡市內居住之男女、無論官商民等、有癮者均可往各附近之管煙所報名申請

## 警署收容乞丐

【哈爾濱】警察局爲捕滅市內之乞丐、於日前道裡南崗、馬家溝各處、大爲捕捉、結果捕獲滿人乞丐二十一人、俄人男九名、女四名、送往道外乞丐收容所云、

## 預防百斯篤蔓延 乘客物品加限制

【遼陽】市長張世謙氏、近鑑新京等處百斯篤發生爲預防計、凡乘客新京縣家屯等處及生獸皮破爛古綿等類、易傳播品、禁止運載、旅客須經防疫注射經過五日者始准通行云、

## 綿布將多量配給

【鐵嶺】本市從來對市民之綿布配給大多每月一回或兩月一回不定、一戶至多六尺半、殊感不足用、現晚秋轉眼即屆嚴多關於市民之衣服必需品綿布綿花、此番由市署經濟股審核結果、決與綿絲布組合協商多量向市民配給、供急需用、目下市民正拭目以待云、

## 秋節配給豆油

【蓋平】現下一般民衆對於豆油之需要甚急、日前蓋平街已公令發表、由九月廿九日起、至十月五日爲配給期間、每人二合五（即半斤）每斤二角九分街民聞信於歡騰之下、持配給簿按所指區域前往領取了云、

## 街村司計會議終了 經縣指示極爲詳盡

【黑山】茲經縣公署當局、自九月廿三日起、招集全縣街村司計到縣、歷三日間開催會議、主要目的爲謀今後街村預算之徹底是正、對不急需項目加以更爲必要上、故此由縣責任官指示頗極詳盡、已至廿五日會議終了云、

## 副縣長歸國養痾

【蓋平】三田副縣長、因素日勇於奉公在此重大時局之下、處心積慮、以致疲憊成疾、經醫診視須待靜養、故此次榮轉之際、請命回國就醫、於九月二十九日午刻南行之車就歸國之途、各機關各學校、各法團均前往歡送云、

## 錦省視學官蒞黑 視察男女國高校

【黑山】錦州省公署民生廳、現爲徹底本縣國高校之教育狀況計、於九月廿五日、特派省視學官蒞黑當對本縣男女兩國民高等學校、實地視察一切云

## 開拓醫學校 紀念展覽會

【龍井】於去年九月廿五日、以八十名學生募集、開院之國立龍井開拓醫學院、於本年九月廿五日則其開設一週年紀念日、該院當局爲慶祝一週年紀念起見、自廿五日起至廿七日止、舉開衛生展覽會、共同時並武道大會及講演會、無料施療、馬術大會等由間島省內雲集之省民數千、無有立錐之餘地大盛況裡而終幕云、」

## 警民協和懇談會 各地皆分別舉行

【黑山】每月廿五日迄、例開之警民協和懇談會、九月適爲第九回、已在各警署主催下、分別在各地學開之、關于警察行政及一元精神下而開陳懇談、

## 街所招開區長會議 指示當前應行事項

【黑山】本城黑山街公所、爲期徹底施政圓滑、促進區遂行之强化、特于九月二十五日在街會議室、召集管下各區長舉開會議、對當前施行諸要件、詳爲指示以利進行云

## 警尉入校深造

【蛟河】蛟河縣新站警察署司法系主任曹子斌警尉蒞署二載餘矣、對於轄當事務無不專心盡職、力求澈底處理、雖在青年作事老成、但是對於一般游蕩不事正業者、不觀情面認眞處置、毫無徇私之弊、現奉科令入吉警校高等科深造、聞於十月初日即行入校受課矣、所遺司法系主任一席、由額穆索警察署青溝子分駐所長關文山警尉、前往繼任、該氏係吉林警察官教習所卒業、對於司法一事頗有研究云

## 勞工協會支部 本年工作方針

【哈爾濱】勞工協會哈市本部爲使國內勞働力者充實、及各勞工之福祉向上計、特擬定本年中之工作方針如左、

方針伴隨現下國際情勢之緊迫、與國內開發事業之興隆、而爲根源之勞力需給問題實爲我國當前要務、茲爲勞務行政實行機關之本協會爲充足國防並產業開發上而需要之勞力計、實行把握省內之勞働力、而使之一元化、且以物心兩方面而謀勞働者素質生活之向上起見對於勞働統制之諸方策施以適當之是正、以期實施之强化一面更爲謀勞務管理之改善計、確立募集方策、而資勞力得以計劃的配分調整、並以其他種種方法講以適當之方策用期勞力供給之圓滑焉、

弘報宣傳爲本部勞務關係唯一之機關誌（勞工協會報）本年使之內容更加一層之充實以謀名實相符勞働問題之指標之存在、現正計劃中關於勞務資料等說明之冊子、認有必要以發行之

關於宣傳對於國外勞働者誘致工作、及國內勞働者募集工作、以及就勞勞働者慰安宣撫工作等項、均有必要性者、是以擬請關係機關之協力援助、而更欲積極實施宣傳工作、以期其萬勿遺憾

調查及登錄、對於一般業務遂行上認有必要之事項、即施以調查、

關於登錄業務、爲期其進一層之效果、擬更施行地域之再檢討、並登錄事務、以及集計方法之改善用資異動整理之完璧、並與指文管理機關取以連絡用期事務的調整

厚生關於業務管理之指導、使事業者與勞働者等之關係以道義之結合、而資產業報國精神之昂揚、用期本邦關於產業之勞働能率之向上及勞働人格之完成、以及勞働資源之維持培養等萬勿遺憾、

再對於本協會直接募集之勞働者、於募集時須待行政機關積極協力之點殊多、共管理之成否、直接於募集地民政上有至大之影響、是以特別愼重用期管理之徹底、

關於統制協定之運營、尙未徹底浸透之點殊多、是以除更積極謀共勵行徹底外、並應其必要依情勢如何、而或對於協定事項施以改廢、至於惡質及違反者、以統制强化之見地而決取以斷乎之處置、關於統制協定加入者層之指導運營、以國家之觀點、對共組織機構更使之以有機的且合理的運營、用資勞務管理之徹底、此非僅能致勞務管理之徹底與保護輔導之完璧、尤可爲將來新產業勞働統制之樞軸是以講萬全之策而行誘致指導者也、

再查勞働者生活必需品之現在配給機構、及物資數量極低、如即以此置於不顧、則必招來勞働者生活不安、及勞働力之低下以及規則之破綻等之問題因鑑於其影響之大、本部等與關係機關並關係當所經連絡協議之結果、由本協會予以積極之協力斡旋現下一部業經着手實施中

四、調整關於勞力之需給調整、除基於政府之勞力需給計劃而行產業別之重點之配置外、並擬整備需給調整工作之基礎之整備、亦即對於募集工作基礎之出張所及辦事所機構等施以强化擴充、一面對於勞働力施重點、且計劃的配給、更對重要之產業地區對其募集之地盤、配分設定、加以考慮、並爲强化介紹人之制度、而施以介紹人之基礎訓練、用期勞務管理基礎强化、與徹底、關於勞働市場之管理經營、因予算之關係本年度實難新設、除參照已往之實績施以重點的綜合改廢外、並爲日傭勞働者之統制使勞働市場之機能積極發揮、以資金代拂制之實施

關於簡易宿泊所及保有施設之管理經營、尙無任何實績之可言、故須究其原因對其經營方法應加以改善、用期實績之昂揚

共他關於國外勞働者之滙兌斡旋及旅行證明發行等按其規定而行爲辦理之


新京東五馬路 國泰 有声大戲院 長電話②一一五四番

仲秋特選 藝華公司出品 全部有聲對白科學恐怖偵探新片 今日放映

注意●胆小及未成年諸位勿入場

國都

特告 長短期優待劵末日有效

# 新陰陽界

加演新聞百三九報

◎上海藝華影業公司一年一度代表作品

◎神秘女星陸露明一九四一年成功傑作

演期 十月三日 四日 五日 六日 七日 八日 九日 連演七天

導演 孫敬

主演 陸露明 關宏達 賀賓 李靜

◎有身無頭能說能走◎口如血盆眼似銅鈴

劇盜鬼計多端 偵探智謀百出 異屍白晝飛來 魔鬼半夜出現

# 四平專刊

徐家柏

四平支社 南町二二一番 電話六六一番

## 興亞奉公日 全市官員參加式典

十月一日、爲興亞奉公日式典、當日上午八時、市內所有各機關全體職員、均列隊赴神社參拜、並作建國體操、顯現職員對興亞奉公事務精神强化云、並篤志者表彰式各關係者多數參加、儀式甚爲隆重云、

## 省整備委員會 舉開分科會議

四平省整備委員會、于九月三十日、午前十時、在省公署禮堂、舉開分科會計議以下事項、迄十二時滿終了、
一、關于石炭配給之件、
二、關于專賣品配給之件、

## 六校聯合運動會 已盛大舉行終了

既報之本市六校秋季聯合運動會、已如期盛大舉開、當日早九時、各校生徒先後到場、於日滿國歌合唱中、高揚兩國旗、會長致詞、優勝銀盾返還後即開始各械競技、小國民等、均精神活潑、大展身手、猶以中街校之團體操及北街校之舞踏操更爲本運動會增彩、博得觀衆掌聲不絕、各校對抗結果、中街校獨占鰲頭、南街校亞魁、至下午一時半、始圓滿閉幕云、

平市辦處、特計劃種種行事、業誌本報、於一日午后一時、在市公署分館會議室內、舉行記念式典、要云、

## 表揚生徒作品 開成績展覽會

爲謀學校與各學生家庭連絡圓滑、表揚學生作品計、梨樹縣街公立國民優級學校、定於十月十一日開催等二次父兄總會、同時並舉行學生作品展覽會及學藝會、刻正積極準備中云、

## 滿赤支部 紀念式典

滿洲國赤十字社四平省支部、爲慶祝十月一日該社成立三週年紀念、與四

## 促進柞蠶增產 開會協議對策

興農合作社四平省聯合會當局、爲圖今後對協和服原料用之柞蠶、大量增產計、特於九月二十九日午前九時、在該聯合會會議室內、由今田理事長柞蠶會社木村社長、四平支店小谷支店長、興農部山本技佐等二十餘名出席舉開關於柞蠶增產對策會議、對左記事項、詳細協議、
一、關於柞蠶增產對策要綱運用之件、
一、關於柞蠶增產之件、
一、關於柞蠶農家調查之件、(康德九年度以降)
一、關於八年度助成金並秋繭生產狀況、及收買豫想數量之件、
一、柞蠶秋繭收買及督勵之件、
一、關於柞蠶檢查員養成之件、
一、關於康德九年度春蠶種用繭之件、
一、關於康德九年度原種實行班結成之件、

## 滿映直營電影院 在現地開始興工 於該院基地舉行地鎮祭

既報之滿洲映畫協會、爲慶祝十週年大典、並使市民有健全的娛樂場所、以期民智增高、精神充欲計、曾於八月下旬、派員來平、與省市兩當局協議依本年度慶祝事之一、計劃於市內、建設滿映直營電影院經各方協助下、現已在道東大東門外、置買地基、由鈴木組承修、工費約十四萬圓、可容七百人右責任當局、爲期早日完成、以付市民殷望計、於九月三十日下午四時、在該院基上、舉行地鎮祭當日有滿映管財課長中西氏、省長代表古畑事務官市長代表中島庶務科長、鈴木組高橋支配人、及地方有志者、多數參加頗爲隆重、至六時完了、開該電影院之工事、於年末能將基礎工作完成、來年春全部落成云、

## 學開防疫委員會 協議預防的對策

因最近國都新京發生百斯篤的關係、四平省公署爲謀防疫陣容强化、曾於日前對省署全體職員、實行第二次預防注射、復以保健科爲中心、結成防預陣容、於本月一日、網羅關係方面、開催防疫委員會、協議萬全對策云、

## 實施秋季定期 自轉車體檢查

市警務科保安股、爲期市內自轉車車體完善起見乃定于本月廿四、廿五兩日、在警務科院庭、實施秋季定期檢查、希望有自轉車者、屆時前往受檢爲要云、

## 謀兒童學品向上 實行各家庭訪問

梨樹縣街公立東街國民學校當局、鑑於非常時局下第二代國民教育之重要乃施行家庭訪問、以便學校與家庭取緊密聯絡、藉謀兒童學品向上爲目的、是以由諸教師研討結果、製定訪問規程、現已實行多日、各教師每日不辭勞瘁、實地調查、裁訪載誌資料、故該訪問之成行、藉作將來教育改善參考之與教育之發展上、頗堪期待云、

## 建築協和會館 舉行地鎮祭

梨樹縣當局、爲謀協和運動、徹底達成計、前會計劃建設協和會館、現已經四平市林工務所承築、已於九月廿七日、舉行地鎮祭、並由莊、遠藤正副縣長、引率之下、而實施數日間之勤勞奉仕、預定於十一月末日、即可完竣工云

## 各機關上下班 本月一日改正

當市各官署、辦公時間今遵照中央規定、由十月一日起、至十一月三十日止、改爲上午九時上班、下午四時下班云、

## 企圖郵務進展 舉開局務檢討會議

梨樹縣郵政局長盧積中氏、到任以來、力謀一般業務之强化、尤其處此非常時局下、對於唯一福國利民之郵政生命保險、及郵政儲金、則竭盡全力、誓必達成標準額而後已、開梨樹局本年度所負標準額爲二千圓、截至八月末得諸保險報國委員之援助並民衆認識徹底、已達千七百四拾餘圓、雖未達到標準額、但按往年比較、已越過三分之二、聞於九月廿六日、該局長、假祀孔假日、招集全體局員舉開局務進展檢討會、屆時除將內部區分爲儲滙部郵便部、及保險部、各置主任分擔外、並對業務進展上、均各聚精會神、誠懇研贊、諸般方規、有不足處積極增改、復對本年度儲金之獲得、並保險責任額之達成、更加詳細研討擬於十月末必達所期目標其他對局員素質向上、福祉謀求上、作懇切之訓示於五時二十分、始行散會云、

## 檢廳書記官長 李世芳氏到任

四平地方檢察廳書記官長潘郁文氏、伴隨設廳同時蒞、迄今瞬四載、對于職責極爲盡心、現奉令調任新京地方檢察廳書記官長、各方均具有惜別之感、已於日前赴就任之途所遺之席、由新京地方檢察廳書記官李世芳氏陞任已於上月廿九日着任、聞李書記官長、爲人忠直、頗有學識、日語精通、作事老練、待人謙和、今後對于所轄事務、當有一番振作

## 鴉片犯者何其多也 張刑事又捉着兩起

本市以潛在鴉片癮爲數衆多、竟而暗中不惜高價私買、以故販賣鴉片者、即隨之增加、爲一時的厚利、敢然挺身走險、雖然警察如何嚴重檢擧、惟其方法巧妙、殊難一網打盡成爲捕不勝捕之概、近來所有檢擧鴉片法違反者、屢獻報端、日昨市警務科司法刑事張文鼎、又捉獲鴉片密賣犯二起、誌之於後、1、道東北一緯路、住民李紹堂、無有職業、無錢之路、在家私賣鴉片爲常習、賴之過活、曾於春季三月間、犯案一次、被處了罰金、不知悔改、又踏覆轍、致被檢擧、搜出烟份八十枚、麻藥六包現正取調中2、道西五條通四二番地、劉豐年者、五十歲、他也看私賣大煙能發財、竟在日前被捉鴉片犯鄂鶴舟手中、買得烟土再行熬烟、製烟泡、在家私吸私賣、當被檢擧之日搜出鴉片十六瓦、烟份四瓦、他也是犯過前科二次、現在拘禁審訊中云、

## 四平雜話

本市豆腐房的主人翁、也跟樣學樣、豆腐也縮小了、是什麼緣因呢?按新豆快要上市、陳豆配給也很圓滑、原料仍舊、出品可是改樣、不過也是想發橫財、豆腐爲滿人唯一的食品、奉勸豆腐坊的主人們不可以專爲自已發財才好了!

## 地方警察學校 教科生卒業式

既報四平省地方警察學校、第一回教科講習生、凡三〇名、於學校開設同時入校、經過主事教官等盡心教導、而衆學員等不避辛苦、努力學習、身心得以鍛鍊、意志堅實、瞬間在校內深造、已滿一月期間、於廿七日、下午一時、各界參列、盛大舉行卒業式、一切如儀、由校長發給修了證、撮影紀念學員等均皆返回任地服務此後定能各展所學、與國民生活安定確保、當有一番好貢獻、頗可期待云

## 車牌捐開始徵收

梨樹縣當局、爲國縣稅確保、對於康德八年度農用大車牌、已決定由十月一日起始發放、並規定徵捐辦法、通令各村街一體遵照云、

## 屯二姦污小白羊 經調停賠償百元

李發利(二五)梨樹信書村新立屯人也現在同縣勤耕村白山嘴子屯、王鳳閣家傭工、他老婆於昨年死亡、就感到單調的苦悶、有慾無處可洩、適傭主同屯住有王寶信者、他的姪了頭、俗名小白羊(一七)很有姿色、劉某每天到田地裡去作工必經過王的家門、見該少女天眞可愛、於是即起野心、惟無機會可乘、至上月一日的下午三時、老王在田地內工作時、偶見小白羊同她妹小肥(一〇)從街返家、經過該處、獸慾頓時衝動、當尾隨至高粱地邊喝令停步、竟把小白羊扭往地裡、不許聲張、而行强姦了、畢後該女回家便將過去的姦汚情形告其叔母、王寶信聞知、大大惱怒、立即到梨樹警察署告發、經警尉王冠君將李發利逮捕、取調無誤送至四平檢察廳、後經李的父親煩人出頭調停、應允給小白羊國幣百元、作爲損害賠償、因雙方顧全顏面的關係撤回告訴、姜檢察官因係親告罪、已於日昨不起訴處云、

# 學生

## 談打麻將與影響兒童教育【下】

辛勳

上面所說的、不過是就其顯明者而言、至於別的弊害、仍有許多、總之爲父母的、如果迷於打麻將之事、根本上就沒有時間和精力、在家庭教育上面留意、他們所培養出來的兒童、自然不是社會上的優秀份子了、他們平常打打麻將、也無非是逢場作戲、做爲一種消遣罷了誰能料想到日後、竟能引起了這樣嚴重的結果呢?竟能葬送掉他們子女一生的幸福呢?看到了這種情形、試問爲父母的能不慚愧嗎?能不痛心嗎?俗語說、蟻穴潰堤、善滴穿階、涓滴不塞、必沈巨舟、又說、『勿以善小而不爲、勿以惡小而爲之』、這眞是老於世故閱歷有得之談啊。

兒童時期、在兒童心理學上又叫做可塑時期兒童對於任何事情、不能辨認其是非、只要是成年人所爲的、他就以爲是應當模彷的、這樣遂由模彷而成習慣、由習慣而成品格了、美國的一位儒學家會說過、『兒童一生的命運如何和他所感受於其環境的種種印象、極有密切的關係』、這眞是千古不滅的名言、史記載有孟母擇鄰而居、這是我們人人都知道的、所以爲賢父母的、要極力設法使子女避免惡環境、而不可爲可愛的子女們、造出了惡環境、每見有一種爲父母的、自已不知覺着自已的家庭教育當別人因爲親屬或友誼的關係、偶然提出了一兩句忠告時、便現出很不快活的樣子、暗地裡一定要說、這是我的子女、別人不配來干涉、像這樣的人、大概沒有人會反對的、名之爲『敗類的父母』、『兒童的罪人』吧。

筆者個人、因爲經過了許久實地的觀察、深知道打麻將一事、對於家庭教育、是極有妨害的、所以這樣不憚煩言、倘讀者能暢然警覺懸崖勒馬、尙不爲晚、有則改之、無則加勉而採取其他各種正當的娛樂、如讀閱書報、下棋運動等、以來代替這種麻將遊戲久之則知識日深精力日强、社會事業、必日見發達、那才是走上了人生幸福的路子、也就是不勝盼禱恭祝的

## 野貓

艾

去年這隻貓、偷了曹三家的地瓜、今年曹三搬走了、它又騙了五爺的魚。

這隻貓是五爺最心愛的它能夠討到他的喜歡、因爲有一次五爺和朋友小冬作了一柱買賣、結果賠了小帳、當日五爺聽到這消息之後、他便難受得有點腳痛、心痛頭痛、肚子也痛、他想到我即無路可投何不來個痛快、五爺便絕心了。

藥水冲好了、加了不麻不痛安眠劑、放在櫃臺上五爺又忙着去穿亡衣、亡鞋、又洗了腳、時間太短了、否則還可以剃剃腦袋是甚麼時候、藥碗撤了原來是一隻花狸貓、五爺想到了命不當絕此、野貓救了他的命。

後來這隻貓又來了、大概是前天沒得手吧、五爺正在忙着喝酒哪!寫字台改成飯桌、倒也省事不少今天五爺高興了、因爲小冬發了一筆財、五爺也就跟着貼了點光、所以魚肉大蝦之類、也就作了他的下酒之菜。

五爺正在自已忙得高興忽然聽見野猫的叫聲、抑首一望、原來是前天救了自已的花狸猫。

從這天起、五爺便和這隻野猫交了朋友、和伊談起愛情、然後就是同居、一年的光景過去了、接着又是一年。

這天五爺在猫的頂上、發現了白布朱書的字跡。

『你偷了我的嘴、我不愛你了、我將和你別去』將藥掉你的曹三、

二年來、五爺並不知道這猫的主人是誰、今天的曹工又是誰、這事情、使五爺有些懷疑了。

近年來、年景不佳、加之五爺的買賣也不太順利小冬的生意也是一年不如一年、他們都不走紅運、當然五爺的下酒菜、只好改成葱蒜之類、野貓也就跟着五爺受了苦。

日子久了、它也就感到五爺的卑病、吃的既不比往昔、又要受到五爺的打罵、自然會膩了、它怎願再久留。

其實五爺、並不是對這隻貓發生厭棄、實即他是一樣的愛喜這隻花貓、不過這要在五爺高興的時候才成、還有的時候、他會感到花貓命運的不佳、而把五爺也妨害得如此、曹三就是一個比例。

五爺今天有點饞急了、早飯吃不下、沒有辦法、只好去當當了。

果眞晚間的飯菜又豐滿起來、蝦蟹魚肉之類倒買了不少、額外的一瓶清酒白乾當然是少不了的、請了小冬、又請了壁舍的、張家姑娘鳳妹妹。(未完)

## 簡 —寄給四夫—

寒金

四夫!許久不見您的來信了。自從半月前我忍淚覆回那封信後、我的心是越發一天天轉向了沉痛、終日地鬼混在他們的中間我覺得有無限的孤獨!不過在最近我稍微感到快樂的、是『夜光』(我們的級刊)創刊的成功、給與我一點新的興奮、現在我應當對您解釋、夜光的創刊經過。夜光是我們幾個學生(有春野、王復明音、木林森等)組成的雖然我們尙缺少作事的經驗和歷練、但是我們有勇氣、有創造的精神、我們不怕艱難、所以在我們奔波努力之下、終於在因苦中誕生了!當由印刷所出來時、我們的心中充滿了無限地勝利的喜悅。

但是在夜光未誕生之前對他們徵求意見的當時、我不能不覺得有一點憤惱和傷心。他們不但不能理解、而且還加以破壞與譏諷。我們本知道夜光並不與他們有什麼損害或障礙的地方、但是他們却要做一些『損人不利己』的勾當、我不知道這些個被目爲國家中堅青年、到底是懷着何種心理?

四夫!最後我要感激你的話、在此初秋、我一定站立起來、我不會使關心我的朋友太失望的。雖然近來我孤獨而又寂寞、但是我要去拿工作來排除牠、我要讀、我要寫我相信我會由孤獨寂寞裡走將出來。祝好。

## 心底悲哀

銀燕

淒寂的秋色、
散漫在古城的黃昏。
遙遙的叢林、
重疊的山中、
媽媽呦!你在何處
夜鶯展開了它的悲鳴、
小鳥回到了它的巢中、
夜神扯開了青紗、
萬物皆靜的睡在夜的幕中、
只有這漂泊的孩子、
一顆受創的心在茫然的奔行、
月兒掀開了雲幕、
寂靜的大干浴在了銀白光中、
那黑叢叢的樹林、有否?媽媽的行踪?
那隱隱約約的黑影、是不媽媽的靈魂?
無依呦!架一樣的飄零、
淚痕模糊了我的眼睛、
利刃剪碎了我的心靈、
天涯海角、何處呦!能尋到我親愛的母親!
辰州女高月光吻着校庭

孤舟

## 畫謎徵答

宋羽

天眞的小朋友、我們所盼望的中秋節又要來臨了中秋月餅的佳話亦漸漸地奏近耳鼓、當此天高氣爽的時節、想小朋友們的身體一定是在康壯着、現在我趁着小朋友們正團聚在樂府談着中秋佳話的當兒我興奮的也來與小友換一次熱鬧、用四字組成畫謎希望小朋友們努力猜戲是幸、仲者先後爲序、皆酬以薄獎、刊後五日爲限、寄至新京市南關萬發和

## 天象應答揭曉

收到答函廿八件、全對者無、點數最高者、一、李萬春、贈、書取速成、西語入門各一冊 二、柏超贈 三、蘇酉晨、贈、田園交響樂、背德者各一冊對六成以上者七名各贈紀念畫片三枚、計、丁景芳、郭振久、董承基、崔永紳梅痕、趙徑韜、賈鳴儒代郵柏超先生、前函被退、請速示確址。茲將詳細答案列下:

## 答案

### 第一次天象問題

閻心銘

一、地球繞太陽一週需時三六五二四二一九六日。

二、因月繞地球而行、故自地球視月或見其全反光面、(望)牛側反光面(弦)、及不反光面(合朔)、乃因月之位置日日變易故也。

三、因月之軌道爲楕圓形、故月之『視徑』或大或小、大者掩日全部成全食小者掩於日心或成金環食

四、北極星光爲八一、四七年前所發者、(或謂在二七一、六年前所發者)

五、最遠星辰爲大熊座H星雲團、距離爲二億四千七百萬光年。

## 日語講座 會話 (70)

春夏秋冬(四季)

ハルナツアキフユ　シキ
春　夏　秋　冬オ四季トイイマス
(春夏秋冬叫着四季)

アタタ　アツ
春ワ暖カデ夏ワ暑
スズ　サム
ク、秋ワ涼シクテ冬ワ寒ウゴザイマス
(春天暖和夏天熱、秋天涼快冬天冷)

アンズ　ハナ　サ
杏ノ花ノ咲クノワ春デス
(杏花開時是春天)

スイエイ
水泳オスルノワ夏デス
(水泳(浮水)時是夏天)

コウリヤン
高粱ノミノルノワ秋デス

## 家庭放送 夜間之部

七、三〇 國民時間、滿洲電業會社理事趙壽芳 滿洲電氣事業之現況

七、四〇 合唱與獨唱、(奉天)獨唱白清、合唱奉天放送合唱團、伴奏磯部洋造、指揮金子三雄

七、五五 話劇、新京文藝話劇團、航海(一)文協作品、編劇金音、導演默然

八、三〇 新聞解說

八、四〇 舊劇(安東)孔雀東南飛、安東協和劇團

九、三〇 評詞、張青山

九、五九 報時

一〇、三〇 管樂(哈爾濱)芙蓉鏡外七曲、哈爾濱新滿音樂團、指揮葉長春

## 水滸拾遺

張青山著 (5026)

### 第三十二回 王慶下江南心私一已 武松擒方臘氣雄萬夫

把阜寧賊兵殺盡、轉援關勝、關勝已用拖刀計、把新霖斫死、鹽城的賊兵、紛紛敗退、被常超督軍抄殺、當時全軍覆沒、常超與關勝合兵一處、回歸大營交令、盧俊義犒賞三軍已畢、大排筵宴與衆將慶功、並命探子去偵查敵情、少時探子回報道、現在方臘在城下紮營、勢欲進攻、請令定奪、盧俊義把手一揮、遣去探了、招衆頭領道、現在方臘、以爲得王慶之助、必要與我們決一死鬭、我們大家必須破釜沉舟的、與他兇殺一場、好給王慶造成倒反杭城的機會、望你們大家、務必齊心努力、衆人齊說道、我們誓以死戰、請二哥放心好了、盧俊義大喜、遂林冲、關勝、呼延灼、孫新、孫立、抵擋頭陣、命秦明、索超、董平、樊瑞、抵擋二陣、命石秀、楊雄、穆春、穆弘、爲頭陣接應、命石勇、劉唐、湯隆楊志爲二陣接應、命晁冉剛、侯忠孝、爲總接應、分派已畢、方臘與方金定方臘等、分兵三路、攻殺上來林冲關勝、率軍衝出、抵住方臘厮殺、呼延灼率軍截住方金定厮殺、孫新孫立抵住方臘厮殺、當時在疆場混、上戰起來、盧俊義跨馬提槍、立在門旗下觀戰、戰了多時、石秀、楊雄、率刖刀手接應林冲、關勝、穆春率刖刀手接應呼延灼、穆弘率刖刀手接應孫新、孫立、馬步大軍、一齊擁殺上去方臘極力應戰、傳下令去、如有退後者立斬、


大仁堂藥房 各埠藥店均皆代售

維女命 女界救星 主治 經血不調 赤白帶下 子宮寒冷 久不受孕

舒肝丸 氣大傷身

大仁藥膏 主治 燙傷 湯火傷 灼傷 頑癬 疥癩 腳氣 凍瘡

復茸補天丹 特別大贈送 買一盒送一盒 腎虧虛弱 夢遺滑精 精寒精冷 房慾過度

止咳靈 治咳 最新發明 男婦四時咳嗽 各期肺病痰中帶血 勞傷咳嗽

羚角散 藥店均售

大德堂參茸酒

滿洲帝國 專賣特許局註冊 TRADE MARK

肺病吐血其效迅速 肺癆病不難治 益壽丹非奇藥 肺癆菌 益壽丹

肺癆菌繁殖於肺部所到之處便破壞損爛成空洞故極難治療益壽丹藥力直達於患部而殺盡肺菌故無論一二三期肺病均能克奏奇效即無病者亦宜預防先服益壽丹以避免肺病之傳染可保終身無病延年益壽 從前死於肺癆病的都是寃枉死的目前患肺病的都可以不死益壽丹治一二三期肺病有藥到病除之功數千年來無藥可醫的肺癆病有了救星

如蒙惠顧請先滙欵 定價每盒十二付國幣七元 外埠函購加郵二角 奉天市小北城門外西頭電車路道北 發賣本舖 國瑞藥店

福康膏 適應症 痛子宮寒冷久不受孕 赤白帶下腰疼腿痛月經停閉腹內膨脹 塊氣塊惡血凝積月經不調 癆病癆病産後諸症四肢疲 面黃肌瘦飲食少進一服 福康膏諸症除根飲食剝增

外埠函購加郵二角 如蒙惠顧請先滙欵 每盒十四付 定價二元六角

奉天市小北城門外西頭電車路道北 發賣本舖 國瑞藥店

大同報 第二版
報費 一個月 一元五角 廣告價目 每行十一字 一元二角
發行人 印刷人 編輯人
電話 編輯 營業
發行所 大同報社 新京特別市六馬路三二號

## 社說 豐收與集貨

東作西成。慶獲豐收。固向來國家與人民之厚望也。故歷覽史乘。每屆有秋。則特書大有之年。良以國計民生。胥所厚賴。不徒爲充實衣食之資已也。然衣食足而知榮辱。衣食既乏。則對國民凡有應盡之責務。自皆善盡厥職。綽然裕如。更畢其餘力。措諸急公好義之事。蓋亦人有同心者也。苟其反之。則所謂救死而恐不贍。奚暇治禮義哉。故自來經國厚生之要道。莫不於此三致意焉。

我國夙號天府之區。常有十稔九收之確實把握。得天獨厚。舉世莫京。而自近年務爲增產計畫。政府當局。恒努力於種子之選擇。肥料之製造。機械之利用。耕作之改良。舉科學之方策。浸灌於農村之中。並廣行配佈技術指導人員。期於事半功倍之效。是已卓著成績。昭人耳目。致前陷疲敝之農村茲已頗呈繁榮之象。飲水思源。固皆政府率導作興之爲賜也。值此非常時局之下。滅私奉公。節約報國。匹夫匹婦。莫不有責。故凡屬國民。皆當仰體此意。順應國策。於登成之後。盡所有之餘力。效周俞指囤。卜式助邊之所爲。以適應國家之大計。況年來政府對於農村。曲盡體恤民艱之意。除前述輔導農民之作業外。更於春耕之際。貸與款項。配給種子。假借牲畜。本年更有先錢交易之厚惠。於青黃不接之際。謀便利農民之道。又對篤農之家。特施表彰。並於出貨之下。爲優厚之必需配給。凡此種種。皆我農民實受其惠。永矢弗忘者也。茲幸豐穰衍慶。家給人足。雖有少數風雹地震等偏災之所。毫無影響。深望農民大衆善體時局之艱難。勿忘國家之厚惠。於出貨之期。踴躍輸將。則克服時艱當操左券。慎勿巧飾蓋藏。或遁跡販運。以身試法。懷忘刑致負當局殷殷期待之意。則國之利即民之福也。幸共勉旃。

# 產業開發邁出巨步 第二次五年計劃案

## 企劃處近將開始綜合審議

置最高度重點於增產煤炭農產物之第二次五年計畫各部原案、已見決定、今經濟、興農交通等各部正根據基本方針要綱、積極策定具體案、近全部已經決定、而諮送於企畫處、故企畫處定於七日前後招集各部關係者、詳聽各部對原案之說明後、立即開始計畫之綜合的審議、預定本月中策定完竣、

但審議之方法、係先議計畫基礎部門之農產物煤炭兩部門之增產、決站立於適格之預測以進行各部門之計畫、而關於完成計畫之勞務資金、資材等面、亦已確保、在數字的基礎上已有綜合的調整、如此於建國十年開始之第二次五年計畫、經在東京舉行之日滿華經濟會議、與中日兩國之計畫調整後、即可作最後決定云、

## 使農產物輸送圓滑 ＝交通部計劃之重點

原料資材並生產品之輸送計畫、當此第二次產業五年計畫立案之際、較第一次計畫時視爲極重要、即計畫基本方針要綱中、亦將其採爲最重要要素之一、交通部以極慎重之態度、急行原案之策定、得成案後、經部議之最後決定、近來已送交於企畫處、該部之原案乃置重點於第二次五年計畫中最高度重點產業部門之煤、農產物之輸送回滑化、同時以國防之要請努力策定道路、鐵路、港灣、河川之整備、

其主要大略如次

一、私鐵路之擴充＝爲煤之資源之開發、對重要煤鑛之路線、依幹線而準備延長者約十線、爲期農產物輸送之圓滑、對主要之北滿農產各省幹線之連接線以狹軌約建設十線、爲期以奉天、新京、哈爾濱三大都市爲中心之都市交通整備以私鐵充之、以期國內各地計畫之完遂、更擴充營口港、鑑於渤海漁業之重要性而擴充自錦州至山海關之現有私鐵

一、港灣之擴充＝對現行建設之葫蘆島、大東港謀沿岸漁業之開發、

一、理水事業＝爲防止水害及灌溉用水之取得、遼河及松花江現正行理水工事中、於此第二次計畫、爲期進一步之完遂、而着手遼河支流太子河之理水、以期鞍山本溪湖工業用水之取得及灌溉用水之取得

一、船舶之增備＝爲期華北方面煤之輸送及其他物之輸送之圓滑增備航洋船舶機帆船及戎克等

一、營口鞍山間之運河＝僅賴鐵路之輸送鐵與煤炭實爲不便故對活用遼河河流、而期實現營口鞍山間之運河

一、道路＝與期哈大道路建設計畫完成之同時以三大都市爲中心、而期南、北東滿各重要都市間道路之建設、以應國防上、產業上之要請

# 强化增產目標

## 興農部門計劃之重點

興農部門第二次五年計劃、置重於農產物之增產及開拓政策之推進、同時以此兩大目標爲中心、樹立各種計劃、茲爲果成東亞共榮圈之食糧飼料補給基地並特殊作物供給來源之重大任務、除强化增產目標外、對於施行上亦予優先的考慮此興農第二次計劃之重點、大體如左

一、農產物之增產、以東亞共榮圈內食糧飼料之自給化爲目標、謀主要糧穀、米穀之增產、同時、並企圖纖維資源自給自足、以期棉花、洋蔴等纖維作物應急增產

一、增產手段、係擴張耕地、以單位面積之增收方策爲中心、講求具體的手段、耕地之增加、以促進開拓民之移住爲第一義、造成水田、依改良土地事業以謀增大耕地

一、單位面積增收方策、以農法之改善爲首題斷行技術部門之擴充强化養成多數之技術員、配置於農村、以機械化農法爲中心謀改良農具之普及徹底、以期徹底改善品種、驅除病害蟲、於此等增產手段所必要之役畜、亦力謀增產、改良滿洲馬、積極的增殖牛豬、同時、至期防除獸疫之萬全對於此等增產手段施行上所需要之資金資材之籌措、斟酌周圍之情勢、估計最小限度之數量

一、開拓部門、根本上與第一次計劃無何變異以此廿年移殖百萬戶計劃施行途上之第二期計劃代此第二次五年計劃、此第二次計劃置重點於土地開發事業、開拓地經營方針更强化開拓增產一元化方針、因此以耕主從事建設爲宗旨、使之經營、以謀開拓地健全之發展云

## 調整產業間跛行性 經濟部計劃之重點

經濟部各關係當局、即應五個年計劃基本方針要綱、以置重點於煤增產爲中心、鋼鐵電力、特別企圖水力電氣、非鐵屬化學工業機械工等業等之生產力擴充但基於將來之資金資材、勞力等之需給比第一次計劃更徹底重點主義、然有鑑於第一次計劃之經驗、各部門之連絡發展頗呈跛行狀態、故特爲注目者、即煤與鐵鋼、電力及其他電力、化學等工業企圖使計劃、一律綜合化、因煤爲共他立案之基礎、基於滿日華一體的需給計劃、以滿系各煤鑛增產爲中心、較最終年度現生產量、增加六成、而欲達成製鐵用礁炭之自給自足化、現在正進行滿日華融通適正煤之交流、更使共活潑化、國內昭和、本溪湖各製鐵所一貫增產鋼鐵、更利用鴨綠江、鏡泊湖、渾江等水電資源之開發、而掘發鋁、鎂、炭化鉀及農產物增產必需之硫安等化學工業圖金、銅、鉛等重要金屬之自給自足、給而計劃煤鑛業及其他法產業建設上所必用之諸機械之擴充生產力等、但與第一次計劃相較期計劃立案、極爲慎重、結果計劃之實現性亦非常確實、經濟部即應此基本方針要綱之旨趣、更圖發達與新計劃產業併行之輕工業、制定地方產業要綱、期由測面的援助、而完成計劃產業云

# 日軍開始新作戰後 渡過黃河奪敵陣地

【新黃河東岸二日電】華北軍二日午前十時發表、皇軍於十月二日未明、奇襲黃河及新黃河、敢行渡河、對新黃河以西黃河南岸地區之敵軍、開始作戰、

【黃河南岸○○二日電】右翼湯口、石山、中山各部隊、於二日午前二時於月光輝耀之夜中、由舊京漢線北岸站東南一公里處實行敵前渡河、當即奏功而登陸云、

【又電】高城義家部隊長（橫須賀人）二日午前四時五十三分由李庄渡河點發令、命部下渡河、五時三分成功、該部隊長聞報後、歡欣不已云、

【新黃河東岸李庄二日電】古、清水、荻原、栗西田村、岡野、城谷各隊、由新黃河河畔○○鎮與張店亭、敵前奇襲上陸後、即猛攻敵之第一線陣地、於午前六時半、遂已奪得對岸之敵方前線陣地、當時空有陸機轟炸敵陣砲兵陣地亦於日出時向對岸猛擊、壯烈悽愴之河南作戰、正在進展中云

【又電】日軍原田湯口等部隊爲殲滅河南新黃河對岸一帶之第三四集團軍、乃於二日、未明開始行動大舉渡河、未幾殺到新黃河河岸臨○○鎮及張店亭之渡河點、午前四時五十三分決行敵前渡河、冒衝猛烈之砲火、五時三分先鋒隊抵對岸、突入○○鎮張店亭之敵第一線陣地、侯大隊人馬均渡河成功後即轉鋒殺向○○方面而去此外湯口、中山等部隊亦由舊黃河鐵橋東側方面渡舊黃河、鯉登、小林諸部隊掩護共左側、猛攻滎澤北方高地、確保東端陣地、一方小池部隊主力、亦由中牟下流三角洲地帶渡河、殺到對岸李莊、奪取敵陣地、續向○○方面進擊中、

迄至黎明、陸空軍伊丹部隊、亦驅機協力、轟炸敵軍、於茲新黃河一帶日章旗已高揚飛舞矣、

【又電】日軍清水、荻原栗栖、田村岡野、城谷各奇襲上陸部隊立即猛攻敵第一線陣地、午前六時頃奪取對岸之敵前線陣地、同時陸鷲亦猛炸敵陣、砲兵隊猛烈開火、故河南作戰方酣中、

# 英美離間樞軸成泡影

## 日國是儼然不動

【上海二日電】英美兩國之在華外交機關及重慶方面、最近極力宣傳日本將脫離三國同盟之陣營、而轉爲親英美之政策、以圖離間日本與德意之關係、但此間第三國外交方面、以爲日本政府刻正努力邁進大東亞共榮圈之際、此項謠言、純屬無稽之說、故確信日本必能遵奉三國同盟之意旨、邁進打破對日包圍政策、

英國爲挽回自國之頹勢乃欲導美國參戰、當德蘇開戰後、又與蘇聯提攜、利用巧妙之政略、使全世界之中立國共捲入戰爭中當第二次大戰勃發當初、英國會宣言援助波蘭等國但觀與英國協力之國家、復有幾名存於今世、今日日德意基於同盟道義精神、共建新秩序、樞軸國之最後勝利已指日可待、彼等竟夢想日本脫退樞軸、實爲不智極矣、

美國之援英、懷柔澳洲加拿大、南美等國、依存英國而轉向親美之事實爲顯著、英美兩國之反目有漸形深刻化之傾向、故加拿大美人之反英策動有相當進展、對澳洲閣僚之人選、美國政府要求發言、竟博得英人憤怒、英國雖宣傳以上海爲中心日本脫離樞軸、依英美之反目並日本之進駐安南、及華僑之離蔣而視於新中國政權猶太之謀略乃爲對此加以妨碍、卒成泡影、

日本政府、於三國同盟一周年之良辰、祝福樞軸陣容之强化、闡明新的決意於中外、此種事實、乃實證日本之努力樞軸國之强化而儼然不動者也、

## 莫斯科會議閉幕 蘇政府發表聲明

【莫斯科二日電】蘇聯政府一日發表英美蘇莫斯科會談於是日午後終了之聲明書如左在莫斯科之英美蘇三國會談、比預定計畫早兩日、於一日午後開第二次本會議、即告閉幕、經此次會談結果、關於左列二點成立協定

一、英美兩國應諾蘇聯軍當局一切要求

一、蘇聯大量供給英美以必要之物資

史達林首相關於英美兩國貸與或供給原料、工作機械軍需品、及兩國對蘇聯抗戰力所給與確信之事實、表明感謝之意、對此哈里曼美代表及比巴布爾克美代表、保證因大量供給蘇聯資材、蘇聯之武器生產、將愈形增大云、

# 航空部隊索敵爆擊

## 湖南曠野無敵隻影

【○○飛行基地二日電】與次第攻陷長沙株州瀏陽等敵之要衝而完全席捲湖南山野地上部隊協力之陸軍機水尾、是松、田中、內藤、深谷、青木、中川濱野各部隊、無些許之餘暇、連續由基地出動、南進索敵、今於湖南曠野已無敵兵隻影、完全達成此次作戰之用意云、

## 鄭州一帶配備 衛立煌軍陣容

【黃河南岸○○二日電】敵軍於鄭州一帶配備之軍容以在桐萱軍爲中心總兵力約十二萬、由第三戰區司令衛立煌爲指揮官共陣容如次、

第一戰區司令長官衛立煌、第三集團軍軍長兼第十二軍長孫桐萱、第廿師（兵力一萬一千）師長周遵時、第廿二師（兵力一萬二千）師長張測民、第八十一師（兵力一萬一千）師長賀粹之、第四集團軍軍長孫蔚如、第卅八軍（兵力一萬八千）軍長趙壽山、第十七師長耿志界、新編第卅五師長孔從周、第九十六軍（兵力一萬三千）軍長李興中、第百七十七師長陳頑儒、第十五集團長（兵力一萬一千）軍長何柱國、騎兵第二軍長徐梁、騎兵第三師長王景陽、騎兵第六師長不明、騎兵第八師長馬彪、第九十二軍李仙洲、第廿一師長侯鏡如、第百四十二師長傅立炳、第十四師長廖運澤、獨立第六十五師第卅一集團長第十三軍長張雪中、第八百九、百十、新編一各師第八十五軍長李楚瀛、第四、廿三、一各師、第廿九軍長陳大慶、第九十一、百九十三、十六各師、

鄭州電鄭州爲河南省黃河南岸要衝人口約三萬當隴海、京漢兩鐵道交叉點與開封、洛陽共爲京漢交通要地、附近多產綿花麥、落花生等、素以古戰場知名云、

## 蔣軍兩旅長戰死

【○○前線基地二日電】二十九日於金潭南方、由數千敵兵團護、而由左方敗走之第四軍五十七師司令部所屬敵軍因遭日軍的野重信各部隊徹底的大打擊、李及邱兩旅長戰死、余程萬師長負重傷、已判明云、

# 追敗敵迫近滎澤

【黃河南岸○○二日電】二日晨自京漢線北岸站方面渡過黃河擊破對岸敵軍之日軍湯口、中山、石山森、松原、代田等部隊、上陸成功後、即以疾風之勢、蹂躪敵陣、猛攻滎澤（鄭州北方三十華里）高地、二日晨已攻陷共東端陣地云

【黃河南岸○○二日電】於黃河敵前渡河成功之日軍湯口、中山、石山等諸部隊、潰滅河岸台地之敵陣追擊敗敵於滎澤縣、（河岸南約七公里）故縣城之陷落、已在目前云

【新黃河東岸李庄二日電】日軍精銳部隊、爲擊滅新黃河以西及黃河南岸地區之敵軍、乃渡黃河急追向鄭州方面敗退之敵軍、各部隊迄至午後進擊狀況如左

一、黃河方面中山、湯口森、松原、中島、石山代田、囊村各部隊午前四時、由黃河舊鐵橋東側附近渡黃河一部開始攻擊滎澤北方陣地之敵軍、主力已殺到滎澤

一、新黃河方面岡部、清水、星野、栗栖、荻原田村、若松、小林、囊田、小池、鯉登吉岡各部隊、午前五十分由新黃河琵琶鎮店張亭店附近排除敵之抵抗、渡河成功殲滅所在敵軍、繼續進擊中、

一、深井、小池、平、宮崎、竹田各部隊午前五時由新黃敵軍向新鄭（鄭州南方卅五公里）方面猛進中、

# 攻擊鄭州蔣軍

## 日陸軍機亦出動轟炸

【新黃河東岸李莊二日電】日軍原田、湯口、鯉登、小林、栖、小池、新美等部隊、於九月卅三日開始行動、十月二日晨、自三方面渡過黃河及新黃河、猛攻鄭州一帶之孫桐宣、孫尉如、何柱國等敵軍目下正向○○方面擴大戰果中云

【○○基地二日電】陸空軍伊丹部隊之精銳○○機二日未明、與黃河敵前渡河之日軍地上部隊相呼應對敵陣加以爆炸並以機關槍、掃射、更爆炸敵根據地鄭州、與敵軍司令部及共他軍事施設以炸彈之洗禮、使之徹底、破碎云、

## 江西省掃蕩終了

【江西省前線二日電】日軍與長沙作戰相呼應之由若溪、安義、南昌各方面開始活動之各部隊、到處捕捉敵第百八十三新編十二各師、掃蕩武寧、奉新高安附近一帶、一日至二日復歸原地

又該地區現下所判明之綜合戰果如次、遺屍六百二十二、捕虜二百三（內少校上尉各一名、）

## 中國駐日大使 改任外長徐良

【南京二日電】國民政府今決更迭駐日大使、二日於中央政治委員會議任命新駐日大使由現外交部長徐良氏充任、所遺外交部長一席、則由日調回之現駐日大使褚民誼氏接充、聞該新大使、擬於十一月初旬履新云、

## 中央監察委第一回幹事會

政府前於制定中央監察委員會規程後、即任命該委員會幹事、其第一次幹事會、定於本月六日按左列四〇、第一〇（六日）農業關係 第二〇（八日）經濟關係 第三〇（十日）勞務關係 第四〇（十三日）警務關係 各於中銀俱樂部之舉開分科會、屆時並以錦州省綜合監察之結果、即總務廳監察使之意見書爲中心加以討議云

## 泰國駐日大使晉宮呈遞國書

【東京二日電】皮亞西蒙那泰國首任駐日全權大使二日午前十一時、乘宮內省之汽車晉宮、於同卅分謁於鳳凰廳覲見天皇陛下呈遞國書、陛下當即授於側立之豐田外相、並賜與該大使以優渥之溫諭、次由共隨員觀見、於是國書呈遞之式典乃於焉告終、嗣該大使更率隨員觀見皇后陛下於桐宮、然後方恐惶感激退出宮中云

## 國議可決人事

十月一日第四十一次定例國務院會議、對於左記人事、加以可決、業於十月一日發令、

開拓總局招懇處長 高倉正
任興農部農產司長 敍簡任二等
興農部農產司長 楠見義男
任興農部糧政司長 敍簡任二等
開拓總局總務處長 向野元生
兼任開拓總局招懇處長

## 德方已開始工作 建設後方新秩序

【柏林二日電】德軍捕捉蘇軍後、逐次縮小戰線、同時更努力於建設後方各地之新秩序、各方面已獲得莫大之成果其中如烏克蘭地方、已開始熱心工作繼續作戰時、復修交通綫爲最重要之問題、廿九日至尼哥萊夫之路綫、已經修復、蘇聯亦曾極力防害德軍之再建工作、但由德軍之猛烈追擊、現在一切工作、已節節進展、如尼哥萊夫之造船所等各工場、業已開工、

又烏克蘭各地民衆、陸續復歸、尼哥萊夫已於數日前發刊四頁小報、每週兩次、對占領地域由國內派遣野戰警察隊、替代軍隊、擔任後方治安、一方已漸近平復、近將改正現在之暫定的行政組織、繼續建設工作、或將使共化歸德國領域、作爲德國民族之移住地云、

## 德截斷蘇軍殲滅

【柏林二日電】於基輔東方完成大包圍殲滅戰之德軍、仍繼續向東部烏克蘭包圍進擊而踏入蘇經濟中心地之多尼河流域地帶、猶以近數日來南部戰勢進展猶速、由克列門西格進攻波爾達瓦、更與南下部隊由民褒河下流東向亞奇海部隊中之一部相結合、包圍殲滅布强勞伊麾下之赤軍殘兵、獲得莫大戰果

一日午後德軍部隊更由北包圍部隊連結點之尼褒河東岸二百公里之處、使該包圍陣中穿過而開抵南敵陣分裂爲二、結果蘇軍戰力分散殲滅戰之進展、益爲迅速、

此包圍陣之東端殆已瀕臨多尼河岸、是以該帶之包圍殲滅戰完成後、德軍當可進至以哈科佛爲中心之蘇聯石炭產地三分之二及全重工業地三分之一之多尼河流域、俟基輔東方包圍戰結束後、則德蘇戰區將益行擴大云、

# 美英外交政策的失敗

（廿四）

美國·拉爾夫 著 唐慎德 譯

然而英法像這樣的慘殺、美國的新聞雜誌、無線電則默過而不宣傳、所以對於他們的殺害、美國是毫不同情的、美國的記者和無線電的時事解說、對於某方面的大慘案、不即不問、而對於輕微的悲慘事則大事宣傳、

第一次大戰中、爲使日本參戰、而約定割給中國的一部、其後爲使中國參戰、密秘約定反日援華、此等事件於一九一九和平會議時完全暴露、

一九三九至一九四〇年冬天、蘇聯芬蘭戰爭終了後莫斯科政府與柏林政府結合的時候、英國挑撥敵愾心宣傳、對於史達林的對芬和平條件的苛酷、猛烈的憤慨、

蘇芬的和平條件、的確是殘酷的、史達林占領芬蘭的領土近於百分之六、犧牲的人口、已達全人口的十分之一、

三十八年前、在南非打倒荷蘭人的時候、英國將荷蘭人的領土全部佔領、大戰後英法處理奧大利亞、匈牙利的時候、將其領土約十分之八、五、奪取、

法國於一九一〇年、征服了莫羅哥、將其領土全部吞併、

英法爲引誘我們參戰、張伯倫與達拉吉、討我們的歡心曾說、英法對於國際問題、向來是憎惡使用武力解決的、

關於此項可以參照大英百科辭典、第十三版的別冊附錄、因爲此版、係希特勒把握政權以前、編纂的、

德國對法賠款、是難以償還、因爲『馬克』已經呈惡性的通貨膨漲、完全荒廢、一九二三年、法國侵入德國、可以明白法國是如何憎惡武力的、引用第卅一卷三八九頁之『路一路』項目、國際問題以武力解決的法國的見解是如此的、因爲政治的理由、英國內有幾分反法的空氣、但是大英百科辭典沒有記載此乃是十五年前歷史家所承認的事實、

法國的侵入德國是在聯合國的對德戰爭一九一八停戰後五年、一九二三年所開始的、事實上聯合國方面對於德國戰爭沒有停止、一九一九年所謂和平的目的單是武裝的解除、我更欲强調的、就是介入歐亞的紛爭、決不要有偏頗的感傷的成分、

的確法國軍隊於一九二三年占領德國一部的時候猶太人商店的窗戶的玻璃也沒有打壞令各家短期搬家的豫告而被追放的十四萬人中、猶太人一個也沒有、被犧牲的全是德國人是很顯然的、法國的行動是殺害和投獄、這就是民主主義的暴露、

這次的參戰論者謂、英法是爲國際信義的權化、英及政府的誓言的威信而戰爭的、然而關於此點可以加以檢討、

一九一八英法誓約、謂遵守民族自決的原則、此乃是國民對於政府的投票而決定的原則、和平會議『爾遜的勢力、正義是充分的、美國保證食糧封鎖的立時解除、民族自決、和沒有報復的和平、此等誓約的履行、德國的國民雖愚、也能會理解的、

民族自決、食糧封鎖解除的約定、也不過是聯合國使德國屈服的圈套、德國是已經發覺的、德國的武裝一被解除、所約定的事項則不遵守、英法由德國割取各地方之土地、給與周圍的民族、此種地域有兩種作用、一、是因爲德國國境附近有許多礦山割給他國則可以防止德國强力的產業國復興、二、將此等地域分給各國、恐怕强大德國復興而要求返還、所以盡量的壓迫德國

奧國

聯合國側永年的在德國的鄰接國間實施關稅統治等、因而關於德奧兩國的生活所必需品的交換也被禁止、

在此等狀態下、奧國的舊領土被奪去十分之八五爲今後的存亡、很希望與德國合併、所以戰後在奧國的議會上、絕對多數贊同這個提案

法國則【脅、謂奧國如不停止合併、法國政府則立時出兵、

失照聲明

王宇熙名下坐落永吉縣五里河村有地照一張紅契一張內載熟地十五垧買房契約及買房套契約買地皮契約各一張計五張於九月十九日在街丟失嗣後落於何人之手概作無效除報縣署補發新照外登報聲明 啟人 王宇熙啓

尋丫廣告

兒媳楊葛玉濤於九月十八日赴新京法院候訊至今未歸除在法院登報請外合亟登報尋找如蒙賜信謝洋五十元或本人閱報急速歸家爲盼 吉林市大有豐胡同三號 楊鐘毓啓

失照聲明

原名李方春通遼五區二村申字八號編元字宇三晌李粹濱六區三村辰字五四號編黃宇宇一晌二分五楊吉貴辰字五四號編元字三晌照三張因事變丟失呈請縣署補發新照外登報聲明作廢 李廣俊啓

新京 商業簿記傳習所 函授部招生

函索詳章附四分郵票寄至新京中央郵政局私書函箱第一〇七號本傳習所收

滋補强壯解毒良藥 斷癮除根決無痛苦

戒煙良藥 吉福德祿 廣徵代理藥店

本行發售吉福德祿戒煙良藥迄已三載戒斷癮者無算已爲人所共知者惟此藥不止能戒煙癮對於痔瘡淋濁皮膚婦女寒症便秘等症服之無不立見奇效滿洲國境內各省市縣各大藥店均有代售茲爲普及起見特恐邊遠地方未能週知各藥店尚未代理者有之殊覺遺憾爲此特再聲明務請各處藥店趕速來函訂購代售以期普救已染以上等症各同胞早日除患不勝翹企之至

規定價目
五十粒吉福德祿一元七角
一百粒吉福德祿三元貳角
二百粒吉福德祿六元
六百粒吉福德祿十七元二角
代理者均用現金引換辦法不要保不要押金一律給予三成扣用

總批發處 新京特別市大和通五番地 福祿洋行

胃腸病藥 暢胃丸 大盒壹元貳角 小盒陸角 每袋叁角
主治 膨悶倒飽 吞酸嘈雜 腹痛胃痛 氣積寒積 反胃噎膈 嘔吐便秘
開胃健脾 嬰兒消食藥面 每袋四角 每打四元八
主治 停食傷乳 消化不良 腹痛脹悶 嘔吐瀉痢 五心發燒 疳積蟲積
總分銷 新京 義和藥房 錦和慶 春和堂 天福堂 承德 江丹牡 安東 徐京新 奉天 義發東 東興藥房 錦州 壽壽厚 扶餘 興順德 增順長 大德堂 吉慶昇 白城子 寶和堂
奉天市中街大仁堂馬靜宸監製
各埠藥房均代售如欲函購加郵費自理

益通商業銀行 招開株主總會公告

敬啓者茲訂於康德八年十月二十一日（星期三）午前十一時在本行招開第二十七回臨時株主總會屆時務請貴株主出席與議爲盼特此公告 董事長 王荊山啓

失照聲明

原領名王佐臣坐落通遼二區四村編作丑字五十號地半方執照一張存放恒盛隆不慎丟失呈請縣署補發新照外特此聲明作廢 張玉 張武同啓

振興合百貨店鞋工廠招生

報名地 新京市大馬路振興合百貨店鞋部
報名日 本年九月廿四日至十月七日止
考試日 本年十月八日午前九點
年齡 十六歲至十九歲
學歷 初級卒業
體格 健全
待遇 面議
錄用數目 二十名
發表日 十月九日

# 國兵檢查成績已達到水準 青年教育急需要普及

## 王總務廳次長視察歸來發表談話

總務廳次長王允卿氏、爲徹知全國地第二期國兵檢查實施之狀況、特於九月末旬先後到錦州、哈爾濱、呼蘭、及双城等實地視察等情已誌本報、於昨二日業已事畢歸京當日午後二時特在總務廳次長室、會見在京各報記者、發表國兵視察終了之感想談話如左：（照片＝王允卿次長）

今次實地到南北滿各地視察國兵檢查狀況、在國兵法實施經過很淺短的時期、而能獲得如現在之良好成績、實覺欣快、而爲東亞復興致賀、至於能得如此好成績者、亦實全國軍官民能一致協力邁進之功、蓋在各地所見國民確已理解國兵法之重要、壯丁之思想亦均能誠意志願應檢、故可斷言也、今國兵法之實施、已收得八成以上之成功、値今非常時局、我國極當早日完成高度國防基礎、注意國民之體育保健、今次所見各地壯丁青年多患有地方病如沙眼及大骨痛等、故今後政府當局、第一要注意國民之保健、第二乃爲國民教育之普及、因爲視察後得知南滿青年受教育者僅百分之四十、北滿才占百分廿、而國兵之選必得受過教育者方合格、故有很多有志青年因不識字而落選、政府今後決將努力於教育普及方法之研究、以求早日實現、將來如能以友邦日本那樣教育普及之時、則我國軍精兵自然成功矣彼時方始能與友邦負起共同防衛之重責、所以最後還希望全國軍官民、更要進一步的不斷努力、協力實現國兵法實施之理想目的云云

# 藉百斯篤爲發財機會 勒令製作宣傳牌

## 弄巧未成反挨了嚴厲申斥

自去年國都發生百斯篤以來、經軍警及官民之一致協力、屆數日後始告全部撲滅、迨至本年、市民正慶鼠禍絕跡、生活安恬之際、不料上月又有鼠疫之朕兆發端於本市寬城子一帶、因之乘機取利、妄事投機取財者、遂亦應運而生、有自稱奉天廣告連合會社社員秋末幸賴者、現住本市東四條通大島商店素以招攬廣告招牌爲業日來乃聲稱奉防疫本部之命令、對市內數處商店勒令製作宣傳撲滅百斯篤之招牌、每個十五元、每日約收攬百餘個、九月卅日午後五時經日本橋通派出所半報警長偵知該項行爲認爲有違法紀、同時對官方之規定及民衆之印象、均足予以相當不良影響、乃將秋末氏提訊到署、經嚴加申斥後、并令寫始末書、始於一日將其釋放、據中央通警察署當局談稱當此市民戮力防疫之際、對此項强行從中取利之商人、將極加取締云、

# 蔑視防疫注射 實爲莫大錯悞

## 未注射市民須澈底警覺

國都之百斯篤禍雖暫行停止於極小範圍內、但決不可稍事疏略、各關係機關雖已發出警告而未受預防注射者尙大有人在、故市防疫本部已發出從速注射之警告、據現在之統計五十五萬市民中、已行注射終了者僅約十萬、故逃避於注射者之多當可顯見、注射乃爲抵抗百斯篤病菌者、近來屢有多數無知分子、濫放流言、蔑視注射於無用、此種自欺欺人之罪惡、蒙迷世人匪淺、故期望尙未注射者、當明確注射之意義、本克己益人之心、速行注射爲要云

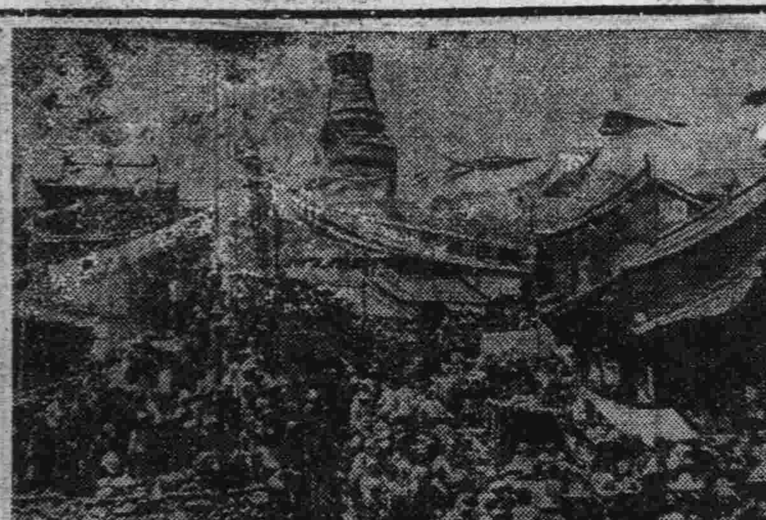

# 嗚呼小樓

## 擺下了迷魂陣要擒大腑客 哭死齊施白費勁並靡敲下半文錢

因爲自肅自戒的國民美風興起後、人內市場上的營業已經日漸蕭條、可是年青的光棍、三年五年離開老家的大小夥子、仍然難免到花街走走春日房上的大鑼貓八日巷尾的小阿黑、尙有思春相吸之感、何況是萬物之靈的人類呢、所以這只能提倡自肅自戒、絕沒有領票配給妓女的新型辦法、唯其如此、青樓的妓女、亦賦起窈窕悽涼冷夜夜盼郎來的歌曲了、閃電般的光陰、吹走了端午、又送來年怕的中秋、這就和俗語所說一般、富人是過節、窮人過關神女可不能說人家是窮、眞貨僞品倒不必管、人家不也是珠圍翠繞的錦綉玲瓏嗎、如果說妓女不怕過節、可是墻上的賬單都釘的半尺多高、似命令嗎、也是哀憐衷、儘等着那位大頭嫖客的慈心一發、姑娘們腔子裡的冰塊才算落了地、新京頭道溝吉淸堂有二十啷噹歲的姑娘小樓其人、捐打揮捶咬、她是無一不會、擒擒縱縱手腕也挺靈活、說她負債太多、那可是冤枉了人家孩子、那不是有敢賒給她的嗎、因爲節關迫切、小樓不能不大擺迷魂陣、以解決她當前的債難、適有大馬路某銀行的一位大肚子、每天吃飽喝得、必要到小樓處章豪駐馬、如果說熱、但還沒有打金鐲子說不熱呢、那天也離不開、古歷十二日、正是討債鬼不離門的一天、小樓眼珠一轉、計上心來、不長不短的小竹槓、早就給這位『準銀行家的大肚子』預備上了豈知也許是個人有個人的苦處、或也許是不顧享受這竹槓的滋味、拒絕了小樓的花言巧語、環顧左右而言他、小樓動了五火、於是連哭帶喊、要撞頭、也要上吊、她的外交辭令很好、不說是這位大肚子不上套、兩聲言說、他和我不是一條心、我活着有什麼味呢？』她想這個苦肉計也許能騙來個相當的款子、豈知這位大肚子錯會了她的意思、誰不是化錢找樂子、那有大節下拿人命找官司打的呢、卅六着就給他來一個溜之乎也大肚子和小樓姑娘一段露水姻緣、就因爲這個中秋節而演成棒打鴛鴦、將來的前途、也只有『站着拉矢』那算折啦、

# 四姑娘愛上了乾哥哥

## ◇鴇兒默許・是怕她從良◇

頭道溝艷春院南發子姑娘四女兒二九年華、長得倒也不錯、去年曾與日本橋好來塢吃茶店對過某經理熱了一回、因爲經理不出血、後來被鴇母打散這小娘們當時心冷意恢、懶怠鬢裝、無耐鴇母毒手難忍、強裝笑顏接張送李、本年蒲節前大馬路某洋服店掌櫃要領她從良、鴇母也不顧撒手、後來音信杳然、近來小娘們以利權不外溢、便宜不過本家、與瓷飾的弓長、拘搭成姦、每當夜闌人靜、羅帳低垂暢叙溫情、聽說這瓷飾的弓長是鴇母的乾兒子、大約過了中秋即能入贅云、

# 自行車講習會 將在鞍山舉行

新京自轉車競技協會、主辦國防自行車隊訓練講習會、定自九日起至十三日止、五日間、在鞍山市舉行云

# 闡明本屆全聯意義

## 王指導部長九日向全國放送

本年度協和會全國聯合協議會、已定自十月十日起、於新京協和會館盛大舉開、是以協和會中央本部當局、爲使全國民衆充分明瞭全聯之意義起見、定於九日午後七時二十分於新京中央放送局由王指導部長以二十分鐘、廣向全國放送講演云

# 華北治安確立之朗報 五台山活佛協力防共

中國佛敎聖地、山西省靈峰之五台山、於三年前之昭和十三年十月日軍攻落該地以前、飽受八路軍之蹂躪後由關係人出首倡『五台山佛敎救國同盟會』力謀自興脫出赤魔建之手、並因日軍之討伐撫、現已完全恢復昔日之和平、善男信女、還來參拜者、接踵摩肩往來絡繹不絕、該山敎徒、對救出彼等離開如火如荼之赤魔之手之日軍、敬仰奉戴如神靈、茲有該山百餘寺院中之與淸淨寺並稱喇嘛敎巨刹士顯通寺之活佛、隨喜皇軍之誠意至燃「剿除共產軍」之熱誠、特養成喇嘛僧以擔當建設大東亞重責之美談、茲話之如左

五台山大路通寺最高活佛薩摩達林活佛因五年前侵入五台山縣之共產軍、將其寺院財產徵發且因感恐怖、遊行歸里及至日軍進駐五台山、遂亦歸山、深感服堂堂整然之日軍規律及保護良民赤誠之行動、故率先挺身對民衆說論赤魔之殘虐、竭力於普及防共思想、其後更鑑於普及防共精神當以宗敎最爲捷便、故決持金剛不動之精神、竭力於造就鐵宗戒律之喇嘛僧、經關係機關之協力及日軍之援助乃於五台山頂設立蒙藏學院、現該學院設顯宗、（三年）密宗（五年）兩科招收自十五歲至卅歲之喇嘛敎徒卅名敎育之故其將來之成果、頗堪期待云

照片＝善男信女朝山者

# 紀念國兵法 學生徵文選出

新京特別市公署、國兵民籍股、因十月一日爲暫行民籍法施行一周年紀念日、是以當日除舉行各種紀念行事外、並向市各學校學生徵夯感想文標語、現在應募者共數已達二千餘名之多、經該股愼重審查之結果標語入選者（以國民校三年以上而爲標準）六五名、感想文入選者（以國高校爲標準）五二名、至於獎品、將於一二日內即行發與各該校、由各校再行轉發於各當選學生云

# 商業學力試驗 下月廿八日起

爲對處複雜多岐之經濟現狀、率先於商業報國、對未受正規學校敎育者開闢自修學習之登龍新途徑新京商工公會今特設立（甲種）商業學力檢定試驗、凡有三年之商業學校修業程度、及五年之商業學校畢業程度、皆可應此檢定、第一次檢定於十一月廿八日亘三日間試驗科目如次、

商業作文、珠算、商業地理、商品學、簿記、經濟事情、商業法規、商業事項、商業算術、習字、英語、日語（滿俄人）、俄語（日、滿人）滿語（日俄人）受驗資格不問年齡及男女與學歷、又合格時、對一科目合格者給該學科之合格證書、全科目合格者授與學力檢定證書、對商店會社、銀行等受驗者合格時、定與以相當之優遇、現在新京商工公會相談所除開使辦理受驗報名手續以外、并且對於獨學者之參考資料、正考慮免費借與云、

# 領煤新法

## 自一日起實行

新京特別市公署、日滿商事、及新京石炭組合、爲確保首都市民冬季取煖煤供給之充實、今特共同規定本年度配煤之圓滑辦法如左！

一、關於煤購買卡片、由鄰組長負責分發、（由十月一日起實行）

二、明信片訂購制、爲便利市民可利用明信片訂購

三、引火用煤之配給、可向營業所特別申請、

四、煤相談所設置、

# 病後生活難

## 苦力自殺遇救

朱承禮、五十一歲山東省寘縣大莫村人、老朱是光棍一人、家無恒產、一在滿洲以賣苦力爲生、年來辛辛苦苦、節食減川、手中少有積蓄、老朱今年春天在六里營新建市街當苦力時、突患疾病竟臥床不起、一連四個月延醫吃藥、消耗甚多、手中的小積蓄花得一空、包工的苦力頭、雖欠他幾個工費、可是等老朱病好去要、苦力頭早已失踪、在此末路窮途下、老朱感到生活乏味竟在一日下午九時許由西五馬路天合棧小店的臨時住所溜出來、跑到東安屯京圖線鐵道旁地方、發現有水井一口、老朱不顧這樣的活下去、一恨心跳入井內、不想命不該死、被行路人發現、急喊救人、附近住戶趕出查看、一方由人報告東安屯警所、一方動手下井打撈長通路署司法系王警尉亦聞報趕到現場、指揮附近住民幫助救護、結果經醫師救急治療注射、老朱沒有死成、當經王警尉將其帶署保護、將設法予以救濟云、

# 能率三次大會 於奉天舉開

因爲第二次產業五年計畫逼近目前、故謀求能率增進、更爲當前急務、滿洲能率協會本月五日假奉天記念會館舉開第三次滿洲能率大會、是日九時半發表本年度研究論文、並公開各種貴重研究課題、正午蒞臨奉天商工公會招待午餐會、午後四時移開會員大會、由高橋滿洲能率協會理事長致開會辭、向日滿國旗敬禮、默禱、武部長官致辭、各來賓祝辭、宣言然後閉式、午後五時蒞臨奉天市長鄭禹之招待晚餐會七時與日本側代表舉開座談會、協議日滿一體能率增進事宜云、

# 市民秋季用鹽 希望加倍配給

鹹鹽自從統制配給之後、賣者買者均受了限制、本着國策實行、自是一種好的現象、不過現在正是秋天漬菜的時候、須要鹹鹽正殷、一般民衆除希望當局能把鹽每月每人一斤半的分量速配給外、並希望能加倍配給些、以便作漬菜之用、因爲冬季青菜昂貴、況且民間又多不知貯藏的方法、只得於現在的秋天、大批青菜上市的時候、廉價購菜用鹽漬之、以便冬日及來春之食用云云

又聞吉林市署當局已準備應付民間之要望、最近即將按每人二斤作一度的臨時配給、果爾則我新京市當局、自必有妥貼的辦法、以付民間的渴望云

# 讀者服務

主筆先生、

我是一個家境不順利的人、自從小學卒業、一直失學到現在、可是我總想一個若沒有相當的知識、就失去了人生的眞意義、又因我在街上走、常看見一些得意洋洋的大學生、更夠起我這將浮將沈升學的心弦了、可是國高不卒業、就沒有考大學的資格、所以我一心想考國高學力檢定試驗、以待升大學、這裡有幾點不明瞭的地方、萬盼大主筆先生早些指敎一番、

一、本年度新京市國高學力檢定試驗是幾月幾日

二、試驗科目是些什麼、

三、報名手續是怎樣、

本市王英待敎

答＝試期、自十月十日起共四日間、

科目、國高課程

報名手續、市公署敎育科有報名用紙、報名費兩元、

# 腐壞餅干獲利不小

## 被警偵知難免要遭懲處

自物資統制後、一般奸商惟利所圖、陽奉陰違者尙不在少數、經濟保安當局、爲安定民生、壓制低物價、無時不在調查、最近榮昌盛雜貨舖不顧市民之衛生、擅敢販賣多年之陳腐餅干、終被檢擧、茲將事實誌左

新京市大和通一番地榮昌盛雜貨舖、經理王榮生（三〇歲）原籍山東威海衛人、來滿多年、經營雜貨商、近二年來竟大發厥財、在本年五月節以後竟將腐壞餅干、約計二十餘箱魚目混珠摻雜販賣、每箱八斤半賺厚利、但他們以爲神不知鬼不覺、豈知事有不密、被中央通警署衛生係偵知、多方追詢、事情屬實、將決依法治罪云、

# 青年行動隊 二班將出動

協和靑少年長春縣統監部、爲發揚非常時下青年之精神強化青年率仕工作、自上月卽組織青年行動隊、赴縣下各村協助警察署併村分會地方機關從事各種工作、共第一期行動期廿日間已經期滿、故特組織第二期青年行動隊、經選拔優秀青年四十名、亘一個月間、由縣本部派員率領指導下、決定於十月十日分別赴縣下各村從事各種工作云、

# 防疫本部發表

（二日午後三時市防疫本部發表）

一、無新患七個發生

二、現在施行健康隔離者一百十名

三、十月一日捕鼠數一千二百三十九頭

四、未發見有菌鼠

五、由四日至六日亘三日間朝日通、西五馬路間施行檢診

# 安寗女士買皮鞋大要摩登

## 小櫃夥心眼不活暈紅了臉

財神廟安寗小姐、在舞台上曾露過頭角、年方荳蔻、會發鼻音、自號牡丹花、大馬路常見芳踪、昨天晚上七點鐘她身着怏色方格大衣、足登高跟、作隨着兩個女馬弁、大搖大擺、至三馬路某光號皮鞋店、她先用鼻子說話、看看漆皮鞋、講講價、又說兩句英文、對着掌櫃說這位密斯特貴姓、這小買賣人那見過這個、不敢回答甯小姐停一會又問了許多曲線美的摩登話、他們掌櫃無言對答、安甯小姐到後來看看手提鐘快到了九點啦、發了恨一塊買了三雙高跟皮鞋、悵然而去、這般小夥子、紅雲般的臉交集了羞愧的顏色云

# 興農手帳

興農合作社中央會、爲期本年度農產物之出貨激增、並謀農村地區加入合作社之社員親密連絡、特由該中央會指導課普及係製作興農手帳、其內容爲社員家族概況、耕作土地、合作社貸款數目及償還期限等、雖然此手帳與協和會所發之手帳相同、但此件可作社員之證明書、一切手續近將就緒、目下理事會與各地合作社磋商中、俟完竣即可發給與農合作社的社員云

# 諾興安西省長

【開魯電】興安西省長諾拉嘎爾扎布氏、曩者崇中風症於自宅療養中、二日午前六時四十五分突然逝去、享年五十四、諾省長生於昭烏達盟克什騰旗、克騰旗扎薩克、滿洲建國大同二年選爲興安西分省初任民政廳長、康德四年七月當西省創立之同時乃就任省長對省政留有莫大功績云、

# 小評 是誰之咎

在安定民生、配給圓滑、囂然塵上的一片聲中、可是在迫屆中秋作節的數日期間一般民衆在街頭巷尾、又異口同音的慨嘆着購領難、不是說爲口腹而竟日奔忙擁擠於商家之門、就是說白擠了大半天好容易盼換到名下、結果偏又倒霉、恰巧到我身上就放完了、有的說因領豆油擁擠而跌傷了腳、有的說因被擁突前、而受監臨警官的毆打、有的說托警官代領好與商家有通融也好種種異狀與嘖嘖煩言、不勝枚擧、這等遺憾、究竟怨誰呢我想並非法制的不良、終是辦理的不澈底如大米吧、不也是一樣的配給嗎、需要的人家、也不在少、但是隨時到、隨時購領、只依通賬的定期定量罷了、大米旣能如此何以豆油白面及其他的必需品、就不能如此呢、對此、市民很希望監督官署與區會事務所、並主辦配給的會社組合、及販賣商再加詳密的檢討是正、以解除困難的苦感、則安定民生、使配給達到眞正的圓滑程度、那才是實惠達民呢、

# 天氣

△昨日氣温 最高 一六度九 最低 一度八

△今日天氣 南風稍强、時陰時晴


今日兩院 隆重公演

演期 十月三日 四日 五日 六日 七日 八日 九日 共演七天

（仲秋特選）

兩性之愛

◎不是偶然◎ ◎不是虛榮◎ ◎也不是表面◎

如此佳片 當然滿員 請駕早臨 香艷富麗

（片中京劇 南天門 勝過舞台）

勾心鬪角…… 痴情成雙侶！ 鬼祟營謀…… 單戀成仇恨！

（優待券） 末日有效

華成出品 痴情香艷 全部對白 有聲新片

（繼春風回夢記再度精彩傑作）

主演 童月娟 顧也魯 洪警鈴 韓蘭根 殷秀岑 章志直

# 我們的文學 第十三期（批評創作）

## 論冷歌的詩

吳郎

「什麼時候和文學接近了呢？」爲什麼偏愛於文藝裏的詩呢？這在我是幾乎難以追溯得來的，其實，何必追溯着呢？—接近文學是事實，偏愛於詩也是事實—船廠，我與詩。

一，有數的詩之寫作者

詩人冷歌在他的詩集『船廠』的後記裏，率直的承認了『接近文學是事實，偏愛於詩也是事實，』的接近文學與偏愛詩的事實，在做爲一個自我寫作的批判看來，他的『偏愛於詩』之一語眞是再確切也沒有的適當評語了。

以前和現在，他也常是在試筆着寫小說，可是讀過他寫的小說的人，眞不敢相信那樣低調的創作，是爲着甚麼而產生的，譬如斯民上的前路，和健滿上的生，機器房，新的開拓和國民畫報上的家教與滿的風沙之日等等，都是應該被忘記了的作品。

因之，我們論冷歌，還是當論他的詩，他到底是成爲滿洲詩運建設的中堅份子，到底是滿洲有數的詩之寫作者。

二，沖淡和馴順

在滿洲，作爲新詩人的出現者，我敢說只是將白話詩的外衣，換了一件新的姿態，但在實際上仍是未能開因襲的舊道，他們在西洋詩的模倣上這方向是相當努力的，同時在形式這方面的側重，差不多都流入於新的形式主義之圈套裏，對於這樣的傾向，雖不能否認其努力之痕跡，但其所表現的情感，則可以斷然言之都是屬於馴順這一方面的，其中，尤以冷歌爲最甚。

冷歌的詩，只能說是苦心於詩的形式的探求更加意地期望獲得一個優美的詩人，因爲他把詩中熱情的資本，已蒸發到一種有限度的表示使他那不能放縱的情熱，一變而爲微溫的，輕淡的，沖平的所以想在他的詩中，要找出浮燥凌厲的氣息，却是異常困難的。

到底冷歌在詩文上，反映馴順的情感，其持續到如何的程度呢？我以爲那不止於是他一個人的問題，這個原因乃是在於太偏重於藝術形式因襲的辭彙中所造成的，無論他是屬於狂熱的，屬於戰鬪氣息的人，企圖把自已的情感抒發於詩文之中。實在難逃到因襲的覆轍，由於受到因襲歷史的久長，在詩人表現的範圍也越被縮小，所以，那一切非記憶非懷思的情感，很容易被排斥到詩文領域之外，這裡冷歌便是這類寫作者的代表。

記得在昨年（四〇年）的中秋，我們會聽他的詩作口吟，這首中秋月的詩作，便是這樣沖平輕淡微溫的雅典作，原文這樣。

今兒是中秋—十五之夜
伴着夜聲與蟲語
我切盼你的清輝
你，中秋月

循歷天體應有安歇
歸脫羣星和流慧
你想是很倦憊了？
你，中秋月

你把光明撒給世界
也造成你底傳說
爲何躲在輕紗裏
你，中秋月

自從聽得了天體學
我便懷疑你底本質
你豈爲此而隱匿？
你，中秋月

今兒是中秋—十五之夜
追隨詩人底風韻
我待望你底豐姿
你，中秋月

其次，再試舉其海行中的一章—他已將這波濤雄勇的心境，幻化做一首美麗的，抒情的情趣，這正是象徵了極其馴順詩味的例子。

想看海上的朝暾
朝暾沫在海面上
浪花連成一條瓶絡
把它引到我這來

想看海上的朝暾
朝暾碎在浪花堆裏
湧浮起雪白色的泡沫
—天女試晨裝了

想着海上的朝暾
朝暾映紅了海鷗的羽翼
詩情凝結住了
無言亦無所思

想看海上的朝暾
在甲板上徘徊着
夜雨的積水浸透了拖鞋
—我來默地瞭望着遠方

我們只簡略的引用了少許的幾行詩爲例，冷歌的詩不難看出是詩的情調很濃厚，詞句上也出顯得是相當的修飾，然而在意淡上却顯然找不順合着了，這就是在前所所解述的沖談素與馴包的情感，冷歌的詩差不多便會爲此氛圍氣所範了。

三，感傷與回憶

西風屠殺般投向叢林
作着紅黃翻飛的遊戲
人生共實正也是如此啊！
睹着這秋光不免百憂來罹—『秋感』末一節

我們看一遍再一遍能，够指出這秋感末一詩形式上的美麗，音調念來也很鏗鏘，但是他到底告訴了我們甚麼呢？也不過就是『睹着這秋光未免百憂來罹』這點情，感詩人所吟咏的只是百憂來罹的情緒，我們所得感染的。也只有那麼一點輕淡的傷感意味。

可是我們却不能否認，這是一種沖淡的詩體之本質，在技巧上是相當成熟的，矛盾在徐志麼論中有過，『圓滿的外形，配着淡到幾乎沒有的內容，而且這淡極了的內容也不外乎是傷感的情緒，』的論述，我想，冷歌確也有着這是淡極了內容的外衣的，那輕烟似的微哀，神秘的象徵，依戀，感喟，和追求，都使冷歌在滿洲詩壇上別具一色的。

這別具一色的情緒，我們實不妨稱做『傷感與記憶體的代表詩人』。那麼便以着船廠集中所包含的詩來分晰一下子吧！

從『憶阿拉楚克』起，一直到最後的『憶』船廠集中已爲憶的氛圍氣籠罩着了，我們看看

『白城墟上的憑弔，淡透壟頭的遇雨，更忘不了驛頭公園的清幽，我仍欲歸返到那裏去啊！怎耐這多情的追憶（憶阿拉楚克末節）

唯其是詩人有『多情的追憶』，所以才把記憶比做『一冊史書』，更確認了它『刻畫着一切踪跡……』別看有『莫再向我絮叨，總不過是一些陳話題』的反詞，但他最後還是說『但是，你須記住，則是走出來的』（見記憶一—七節）依然把過去視作『一冊史書』的。

唯其是記憶是『一冊史書』，所以『回憶是最美麗的』『時常就在回憶裏浸潤着』無論塔影，古城，童年，傳說和寄秘，『可怕的故事却記在孩子的心裡：』一直到『什麼時候吹起年代的風，把孩子也吹得大起來了』（見憶之二）是的孩子在回憶中長成了的，詩人永遠忘不了回憶啊—

『在回憶裏浸潤着的』便該『僅只發出一聲低微的歎息』，這歎息便是詩人的感傷（見憶之一）可以他對春雪，秋，中秋月，生之絮聒風，古城，青春，甚至於海行都一貫地發出這由於記憶而生的輕淡的傷感意味，

春可愛，春雪怎能爲它生色
秋光一到便把繁華葬埋
莫遠巡—
趁此春光把你的歌喉展開—春雪
縱使你爲詩人的善感
却比不上西風吹落的枯葉—秋感
睹着這秋光不免百憂來罹—秋感
把旅途比人生吧！
時光帶你往終點爬
無分善惡與美醜
都是誰活上個百八—旅途

傷感的情緒，在旅途中鄉愁殘散得更完整了在『雨中別東京』一首上

別了 東京
天下着雨
雨滴掃着車窗
車裏排滿了黯澀的旅態（中略）
別了東京
外邊是夜
車廂裏也是夜
雨滴好像惜別的淚流（中略）—
別了東京
運命不會擺佈我們的
倘使你也有億戀情
向西風問詢吧

對此傷感的反駁，在紅葉四一詩裏冒頭有着很有趣的解釋，他說

時候不是深秋
心境裡也沒有湧浮着煩愁
我俯下身腰拾起你來
紅葉—你有着甚麼史蹟？（紅葉第一節）

共實，不止深秋，便在記憶之中，詩人不也是有着濃重的傷感嗎？

『世界上不能給我們甚麼安慰
—對於像我們這樣的人們（見紅葉第八節）

四，唯心知識分子的人生主義

生活日區東西像個什麼呢？人生又是怎麼回事呢？

拿它比做一條綫綫而行的病蛇吧（見『生之頁』中）生活比做一條綫綫而行的病蛇見生之頁）人生恰又比做一隻『蝙蠔』這蝙蠔只是『載着載着，就可以往下混了，反正『把旅途比人生吧，時光帶你往終點爬，無分善惡與美醜都是誰活上個百八』。（見『旅途』中）再想一想『跋踄在人間，脚跟兒沐浴在泥濘裡，』（見『跋踄』中），終於不能不『把人生比作酒，喝了就醉，醉了又喝，這宇宙容不了許多有夢寢作遨遊之鄉』（見『生之絮聒』之十）

雖然詩人有時也在『藉月之細細把玩我的征袍，日眶湖濕胸膽似火燃燒，』但是却又『何以悒憂鎖上了眉梢？』（見『生人征途』中第三節）

雖然他『打量着這古城，靄罩了一般樣，滿身生着瘡孔』但他却想到『古道斜陽裏……詩人吟詠得多够味：』（見『古城』第二節）

雖然在船廠裏第十章喊過
從那兒吹來這末硬的風，
一條鐵軌
穿透了它的胸
麥田起傑閣
丘塚變平地
船廠
你這大夢作到幾時去
狂飈奔流可有消息

但是『狂飈奔流可有消息』的話，並不是一團燃燒着的火焰，也絕感不到一種逼人的灼熱所以儘管說你這大夢作到幾時去？也只能解釋做結束了『恍如是消逝了的雲煙—僅可追憶』（見船廠第九章）的記憶，這只是淡然的不安與焦灼的詩人一刹那脫軌的感情。

雖然有着點點的不安與焦灼的表現，但終歸他既不詛咒又不反抗，結果只不過是暫時做爲自慰的個體表現，所以我們談冷歌的詩，依然是以微溫，輕淡，沖平三點來試是的。

微溫，輕淡，沖平，這是詩人的心境，唯其如此他對人生的看法，形成一種不可理解的？生活既 如同一條綫綫而行的病蛇，人生又如『蝙蠔』，蝙蠔又是載着旅愁在海上行的，又如以旅途比人生，時光帶你往終點爬』和『把酒比做人生，喝了就醉，醉了就喝：』等等的人生解釋和認識，都成爲唯心的，不可捉摸的與其他的知識份子一樣的表現了病態的空想的『知識分子之人生主義』

這種空想，在宇宙的認識上，他又解釋了：

縱令你懷着無邊的幽思
跡不出宇宙安排下的圈子
隱憂散栽在生之旅途
默禱它不是顆粒應有芽生出（『鐵』第二第三節）

這是在說明了他用着怎樣的態度來理解着知識分子之人生觀，和宇宙觀像這種的類同者，我不知道有多少青年正和詩人走着同一樣的步驟？

因爲『懷着無邊的幽思』也『跳不出宇宙安排下的圈子，』，所以無論在那種事實中，他都把握着一切不可理解的衝突宇宙觀中之矛盾譬如：

『欲待向白雲間個消息
白雲悠然的飄去』—生之絮聒之四
『你那即使巳經肥大起來麼固
那無根的大厦逃不掉化灰』—『飢餓與溫飽』之五』
船廠你這大夢作到幾時去？
狂飈奔流可有消息』—『船廠』篇十章
『我向大海招呼
但是它沒有理睬
祇滔滔地奔流過去』—『我向大海招呼』之二
『無所思亦無想了
把此軀於冥冥』—化境
『倘使你有億戀之情
『向西風問詢吧！』—『雨中別東京』之七

從以上所列舉的例證之中看來，已顯然示出那種對人生對生命，對宇宙的意念了，不但他把宇宙（見前解釋）看做不可解的，而且更進一步的美化了：所以『向西風問詢吧！』『把此軀於冥冥』，『白雲悠然的飄去』，『祇滔滔的奔流過去…』等等句子，不自然而然的喊出來了。

他在詩李春號寫的『詩人勃萊克』一文中，有着這樣的話：『詩人勃萊克，是能用想像力將人們從現實裏解放出來的，他的想像力是多方面的他既能領會到天眞孩提的淳誠的性靈，也能窺悉到宇宙的偉大的神秘，對於世態人情他是無處不深深地體味到的：』

我以爲冷歌的詩，間接直接都受了勃萊克的影響極大，他對勃萊克窺悉到宇宙的偉大的神秘，有着禮讚，他自巳對宇宙自然也是沒有確切的理解，祇是神秘幻想的，唯心的，乃形成如前面所說的結語：

『表現了病態的空想的知識分子之人生主義了』

五技巧和表現

最後，該談一談他的詩的技巧和表現方法了我們首先看到他的詩之特點，在於：第一以着簡單的字句，表現出深遠的意念，使着我們感到一種輕鬆，蕩漾的神馳……

在『船廠』集中有着很輕巧很玲瓏的詩句，譬如『晚鴉』和『黃昏』吧：

從天外飛來
排開簌簌的羽翅
—頂着一個黃昏
誰能猜出來
都攜着甚麼故事—晚鴉

黑暗從何處來
眼前展開一片陰霾
焦慮在心頭
以把誰守候
窗上彫着冰綸
地爐裏剩一肚死灰
軍幑在紙上遂追
無聊裏畫出個黃昏—黃昏

都是『文學疏落得像透明的玻璃盃』一樣的字句。

第二，因爲他是一個主張『詩必須要吟的』所以有的時候（但不全是那樣）他寫詩不爲念而爲吟的無疑意在字句的分配和韻而的注意上，不是他人所以能及到的，（這裏我並不是說新詩必須要吟，只不過是解釋李文湘詩的特點，而已，）這裏再舉兩個例子，在『孤群』中：

風雪漫荒郊
你們的空腹叫梢
踏荊棘抓住一隻山兒
一氣填敷了你們的肚
在曠野裏你們是患難的好友
依偎着順着塞邊遠

在『海行』第六節化境中如：

人生如一隻蝙蠔
載着旅愁在海上行
—無所思亦無所想了
托此軀於冥冥

像這樣的詩句，冷歌是很擅長的，在歌詠的心神領會之中，的確感到相當美化了

其次，我們所要指摘的—也就是我們所不滿意的，都是些甚麼呢？

第一，詩作和着時代的力量相背馳了，雖然神秘，沖淡，但畢竟離現實太遠（關於作者的寫作意識上，在本文的第四節已有所批判因爲他太偏愛人間的靈感，眞理，結果才陷入空想中）處處在空想的人生主義上載行，多插廢和傷感的意味，都是和時代力量相反的表現，譬如在『青春』中：

如在拴在燕尾上的西風
來到人間一現形踪
可知道時光在竊笑你哪
有一日，會如大厦頹傾
縱然你不吝惜你的淚水
縱然你不嫌厭你的絮聒
甚麼時代，變角抹上了霜
悄無言地，牠就偷偷逃去了

將青春解釋爲『悄無言地，牠就偷偷逃去了』這可見詩人的心境，共他在本文的第三節，已經有所列舉，不再多所記載了

對此，一個酷愛性靈的窓想詩人，約求共和時代相鮮映，畢竟是屬於再來的問題，但我們仍不能不希冀那種新的偉大，的希望付給他，

第二因爲苦心於詩的形式和音韻的探求，結果竟油滑起自巳的詩句來，我以爲這是作者的一種損失，（關於此點以前在哈爾濱的濱江日報副刊上，也曾有過人指摘，譬如藝鸗先生所論述的，確有相當的見地）此外因爲他拘泥了詩的形式和音韻，竟不自然的限制了自身的靈感，（關聯着新詩是不是需要吟的問題，我以爲如果詩的革命是成功的話，該不能再論這個吟不吟的問題了）也同一樣成爲作者一種極大的損失，

在船廠一詩裡，這種油滑的意味表現得更濃厚，譬如共中第五第七兩章中：

西望漫坡歡喜嶺
登在嶺上看全城
本是古昔的上京路
浸潤過遊子的歸鄉樂
也瓷得
離人犯疇躇—船廠第五章
是誰說八十年前一鷹隼
飄然而來碇江濱
可憐此地無鴻福
鷹隼飛去無點痕

像這樣詩句，都不是令我們所贊許的，我們願意以眞的情感來放洩於詩句—毫無擬意這情感要涵於現實之內—那麼像『西望漫坡歡喜嶺，登在嶺上看全城』，『可憐此地無鴻福，鷹隼飛去無點痕』的話，都是當做了甚麼解釋呢？

六 附 言

還有很長的寫作路子的詩人冷歌，今後再怎樣創造他的詩路呢，我們還不知道，但我們却希望他拋開過去的路子過去那只是在作品歷史上有了作用吧了，對現在更應當改換着新的大的希望來嘔吟吧

四一，九，廿，初稿

## 濫（下）

方格

秋日高野的蒼空雲流，漸漸給黃昏後的淺闇代替了。

他們開始尋找着他們的窩了。每天都是這樣的在這時候他便去各處尋找祇可以躲避一夜的窩是的，是都應該有一個窩啊。

在黃昏後幕靄裡，幾個人的影子巳漸在灰暗裡消逝了。當他們偶然又回過頭來的時候，便又像看見在遠處的一遍無際的汪洋浸在獨流亙浪裡的家屋，那匪難的人羣，那漂流在水面的器具。

周聰彷彿又似看見一幅雄壯的圖畫，他又像參雜在一羣夥伴裡，喊着那粗壯的歌聲，跟着自然鬪爭的情景，在他的血管底裡就又湧來一身力量。

那正是在一個天剛放亮的早晨，將欲襲來暴風雨的陰靄天際，轟轟着雷響，他參雜在廣大的人羣裡，一塊的哼唱着。

—喂，趕快呀！趕快呀！

無數裸着腿桿的夥伴，被那緊急的喊叫催促着。

壓在他們背脊的土袋，像更增加了重量，一夥繼續着一夥，對着那欲潰決的堤壩，拚死命的抵擋着。

『嘿……呀……約……咳……呀！
約……咳……呀……嘿……呀！……』

夥伴的壯力的歌聲，隨着催迫的喊叫，應着狂流衝擊堤壩的亙響，形成個廣大人衆的舞踏咆哮的狂流，似給阻擋它的奔騰，更增加了兇猛，激怒，恨不得以它的嚇人的亙力，立時衝破開一條道路，狂奔去。

同所有的夥伴一樣，費夜的奮鬥着，把原來的堤壩，又堆砌去纍纍的土袋，但那凶猛的狂流，終滲透土袋，轟的一聲亙響，那堤壩終於潰決了。

一些夥伴給那倒場的堤壩埋葬去。他偉偉的不曾給那倒潰的堤壩吞沒去。灰暗的天色深了，他們的影子，在灰暗裡消逝去。

★新京驛前★
順天醫院
院長 醫学博士 小橋茂穗
電話（受付三—三六九〇番 病室三—三二五〇番 自宅三—六七〇三番）
内科—產婦人科—小兒科—レントゲン科
外科—耳鼻咽喉科—眼科—皮膚·泌尿科
順天醫院 九台溫泉保養園
電話 九台 一四八番
京図線下九台駅下車（新京駅ヨリ約一時間）

胡琴 通信教授
研究胡琴專業三年有餘成功的人也非常的多

淋濁除根
補血强精丸
德生堂發行

立本大旅社
客室寬濶安全舒適
清潔衛生招待慇勤
西式臉盆 電灯電扇
溫涼水道 電鈴暖氣

電話 營業部 旅客

鳴謝忌煙迅速不受痛苦
王德山啓

專門風寒救急膏藥

治愈淋病花柳
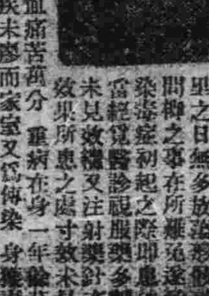
新大陸藥房

鳴謝痔漏治愈
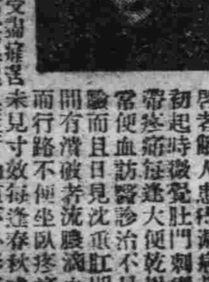
鳴謝人 劉福德謹啓
鳴謝人 張萬榮謹啓

## 謀國內生必物資增產 樹立五年計劃

經濟部爲謀生活必需物資之國內自給自足、遂決定販收地方資金以積極振興國內輕工業、基於邇來以企畫處爲中心而決定之地方產業振興要綱、進行具體的方策之考究、爲確實的且積極的推進該計畫由該要綱之對象產業中選出重要生必物資製造工業十數種、神於中央、地方一貫的計畫下、謀重點的育成、因此特樹立以明年度爲起點之重要生必物資增產五年計畫、與第二次產業五年計畫併行、以使此等工業積極發達、右之生必物資五年計畫之具體案與資金、資材、勞力並與既成之地方產業動向相對應、以期待其完遂爲方針、迨於近之部議決定後即與關係當局進行折衝、該計畫之完遂、乃此第二次產業計畫培養之基礎、其成果殊爲各方所期待云

## 台灣拓殖增資

【東京電】台灣拓殖（資本金三千萬圓政府民間折半出資）鑑於南方資源開發之緊急性、擬擴充關係事業、但爲充上述事業資金、本年內擬倍額增資、目下正與關係當局折衝中、該社之意向、擬於本年內得當局認可後、來年徵收第一次繳納額、再年內發行附政府補償之社債三千萬圓、以此資金擴充臺灣、海南島、安南、華南方面之繼續事業云

## 中銀賬尾

中銀卅日之賬尾如左、（單位千圓△印減）

| | | 比上日增 |
|---|---|---|
| 紙幣 | 九三、三三〇 | △一、九七 |
| 鑄貨 | 三一、九五五 | 三 |
| 存款 | 二八〇、三三〇 | 一、五六四 |
| 放款 | 七九九、二六一 | △三三、一九一 |

## 瓦斯費用改訂 一個月後當可實現

燃料用瓦斯係以石炭爲唯一原料、今因煤價提漲勢必改正料金、經濟部當局及滿洲瓦斯會社間審議結果、大體決定增漲、瓦斯費百分之五左右、豫定與煤價改訂同時發表、但最近因原料用煤需給不圓滑難供需要數量故提高空氣混用率、因而熱量減低性質不良、此種情形無異漲價、故決再愼重檢討瓦斯費改訂問題最後決定將遲至一月後云

## 政府提高煤價 滿鐵表示全面贊意

【奉天電】此次煤價改訂、滿鐵側意見如左、

一、政府雖堅持低物價政策、但煤礦因生產原價增高而虧本、勢必漲價以資彌補、知悉政府苦心、滿鐵系之實收價格平均提漲額、較消費者販賣價格爲少、而平衡資金勢須增加、實不得已也、

二、煤質向上應編入價格改訂之中、販賣價格按品質而設等級、關於礦山實收價格、雖已表現原價主義、但品質尚未達所期程度、故防止煤質低下、必講積極對策

一、此次滿鐵實收價格之增漲、只能補償直接原價、如考慮採煤條件之惡化、工資物價之騰漲則未達不稍虧本之地步同時鐵道用煤亦漲價、負擔增加甚大、此次漲價、並不能成爲利益、故有再檢討鐵道運費之必要、

一、煤價不安定、甚爲影響各種產業、故今後必盡力確保煤價安全、政府及煤礦方面、亦應努力、至於煤質之安定、實爲第二次五年計畫完成途上絕對必要事云、

## 錦市定期舉開 農產物品評會

【錦州】市內署對於管內農產之開拓、工作之緊奏、不遺餘力、以期達成、農作增收國策、故是例年、對於一般篤農家、實施表彰、用以促進農勞精神、而利農產逐年之增收、復於每年秋季、舉開農產品評會、而資鑑別農作物之優劣、對優秀者、予以表彰、以爲獎勵、自行以來頗收預想以上成績、惟本年農產物品評會、經定十月中旬、援例舉行、開該大會、計分五部、刻正準備中、屆期希一般農民、多量出品、以資品評云、

## 確立東亞共榮圈經濟 十一月中旬在神戶舉開 日滿華商工會懇談會

爲期東亞共榮圈經濟確立向上、日本神戶商工會議所、特定於十一月中旬邀請關東州、大連、滿洲國、新京、奉天、哈爾濱、牡丹江、安東、錦州、吉林、撫順、佳木斯、齊齊哈爾、營口、圖們、中華民國、北京、天津、青島、濟南、上海、南京、漢口、廣東、蒙疆、張家口在留民團及其他朝鮮、京阪及兵庫縣等各商工公會及商工會議所理事出席、假神戶商工會議所舉開滿洲國商工公會在華日本商工會議所懇談理事會第一日舉開現地事情並意見交換懇談會、第二日舉開神戶貿易業者之懇談會云、

## 六月中全國 批發物價指數

經濟部商務司調查、六月中全國批發物價指數、食料品徵落、衣料及同原料品並雜品、雖繼上月微落、但調味嗜好品及金屬建築材料品已有昂騰之勢是以結果較上月稍騰、即按類別觀之、穀類及燈火燃料品、全部照舊、食料品因雞之雞卵低落、已行微落、調味嗜好品、因燒酒騰貴、乃微騰衣類及同原料品、因羊毛低落、乃行微落、金屬建築木材、洋灰等騰貴、乃騰漲、雜品因豚毛之低落乃隨之微落結局本月、比上月之指數乃爲一〇五%騰貴五%、對比康德四年之平均指數爲二〇二、二%、騰貴一〇二、二%比前年同月之指數一〇八、五%騰貴八、五%、其次再以新京爲共準之都市別指數觀之、大連一〇〇、一、吉林一〇〇、二、哈爾濱一〇〇五、奉天一〇二、五、營口一〇五、三、齊齊哈爾一〇六、八、安東一〇八

## 棉花蒐貨良好

本年度棉花生產、因政府施行積極增產政策及獎勵方策、頗有增加之勢、九月中旬已開始蒐貨、迄廿四日已達四十三萬三千斤（廿一萬六千餘公斤）本年度棉質大體良好、但因棉籽過大、淨花（去籽棉）之成數將低下由現在生產蒐貨狀況言之淨花將能出產卅萬擔、現當纖維資源困難之際、棉產成果頗堪期待云、

## 促進農產物增產

### 興農部注力普及化學肥料

興農部因農產物應急增產上、施肥頗關重要、故已改良土糞、並獎勵使用綠肥、厩肥、豆餅等有機資自給肥料、特對地質不良之南滿沒地方更生部落以普及施肥於滿農、而使用窒素質肥料更爲重要、其對水稻之效果、非常顯著、本年度我國硫安使用量達七八萬噸、今後更將增加、公主嶺農事試驗場硫安使用試驗結果、大豆等不但增收、成熟期亦形提前、頗暗示今後增產硫安及健用窒素肥料、各種農產物使用結果、成績如左、

| | | 硫安使用量（一陌位延） | 增加率 |
|---|---|---|---|
| 大豆 | | 四〇 | 一〇〇% |
| 高粱 | | 一〇 | 一四% |
| 粟 | （過燐酸石灰一〇〇） | 三〇〇 | 三五% |
| 包米 | | 一〇〇 | 一二三% |
| 小麥 | （過燐酸石灰一〇〇） | 一〇〇 | 二〇五% |
| 水稻 | | 二五〇 | 七二% |
| 陸稻 | | 一五〇 | 一二三% |
| 洋麻 | | 一〇〇 | 一二三% |
| | （過燐酸石灰一〇〇） | | |
| 亞麻 | | 二〇〇 | 五〇% |
| 棉布 | | 四五〇 | 二〇五% |
| 甜菜 | （過燐配石灰一〇〇） | 二〇〇 | 一七% |

## 新稅法解說（廿三）

但此時稅額各等普通稅額稍用車船之乘客定員數（未決定員數者即爲運費基礎之人員數）不得超過當乘全額、

六、航空機乘客時航空運費百分之十（一成）但其最高稅額爲十圓超過此量並不徵收（本稅法第四條規定）

七急行料金及寢台料金所當料金百分之十（一成）按年齡實行減稅附加所當料金徵收之（本稅法第三不規定）

此種通行稅率中除航空機、急行及寢臺料金等外爲其他各種乘路船稅額基準之普通乘車船之稅額）自十月一日起、須對照改正之、滿鐵旅客運費按乘客實際負擔稅金比率實行、新旅客運費里程一人一等六分、二等四分、三等二分一厘、區間爲五十公里時、各等料金之稅率爲一等二角、二等一角三等三分、而行課稅、即形成一等六、七%二等五%三等二、八%之比率

### 課稅要領

一、對外國銀行、本稅法之課稅無論對旅行國內或外國者、凡於本稅法施行地之滿洲國內乘客須支付代價乘車乘船均須課稅縱出國外亦按由乘車乘船之出發地點延長里程計算、在千八百公里以內者、須即應里程課稅、縱然只超過千八百公里一公里在其以上當無區間之制限、但不得按定額課稅、例如由新京赴東京時所購票必須以千八百公里（約抵名古屋）以上者課稅、在此以上之遠距離或爲東京或爲青森、札幌總之、課稅額幷不變更、此外向中國旅行及乘西伯利亞鐵道時均與此相同一旦由新義州、山海關、普蘭店等處下車而復購往目的地行之所乘車船票時、往朝鮮及關東州者概適用其他通行稅彼時往中國爲無稅、向來購買由新京至東京之往復票幷不課日本之通行稅、即全然無稅、但爾後則不免課稅、由滿洲往日本時、由滿洲國方面課稅、由日本往滿洲國時則由日本方面課稅、但此間決無受二種課稅之憂、

二、端數計算凡稅額未滿一角之端數、六分以上當減至五分、四分以下則捨棄、但全額未滿五時不在此例、

三、料金計算特例、往復乘車航時均按每片道課稅、迴遊乘車船時則按各區間課稅運費以區間制規定時、其乘車船票按所得乘車船之最短區間課稅、

四、等級區別、於各車船無等級區分者、按三等之稅率分爲二等級者則按二、三等之稅率、一等特等於三等之下按四等之別設以等級一等從者適用三等之各稅率、

### 免稅點

乘普通乘車船及回數、定期、團體、租用各乘車船行卅公里以下之三等乘客井不課稅縱爲往復乘車船乃至回遊乘車船如乘三等片道乃至各區間不滿卅公里時仍不課稅、蓋乘三等列車每日在卅公里以內通勤者甚多一旦課稅、實感不便、但急行或寢台料金、則雖爲三等在三十公里以內亦須課稅、至航空機乘客則不設稅點、以免費乘車船券乘車船時、雖全不課稅但購急行券或寢臺券時、須按其料金課稅陸海軍、（但課稅國外之日本軍不在此例）團體乘車船（以軍事供用或軍事上之必要租用契約之乘車船）時雖不被課稅但軍人及軍屬個人乘車船時、無特別證明者須受與一般同樣之課稅、（本稅法第六第七條規定）

## 行市

### ▲金銀▲

▲金塊　二日

| | |
|---|---|
| 倫敦 | 一六八志〇 |
| 紐約 | 三五弗〇〇 |

▲銀塊

| | |
|---|---|
| 倫敦　現 | 二三片二分一 |
| 同期 | 二三片一六分七 |
| 紐約 | 三四仙四分三 |
| 加拿大 | |
| 孟買 | |
| 中央買賣金價格 | 每公分圓角 |

### 匯兌

▲滿洲中央銀行總行　二日

▲紐約匯兌

| | |
|---|---|
| 倫敦 | 四弗〇三仙四二分一 |
| 日本 | |
| 上海 | 五弗三四仙 |
| 巴黎 | |
| 柏林 | |

▲倫敦匯兌

| | |
|---|---|
| 日本 | |
| 紐約 | |
| 巴黎 | |
| 上海 | 三片一六分三 |

▲上海匯兌

| | |
|---|---|
| 倫敦 | 三片一二分一 |
| 紐約 | 五〇五四〇 |

### 商品　二日

▲大阪棉布

| | 上午收盤 | 下午收盤 |
|---|---|---|
| 九月 | 一 | 七八〇〇 |
| 十月 | 一 | 八一一〇 |
| 十一月 | 一 | 八二一〇 |
| 十二月 | 一 | 一 |
| 一月 | 一 | 一 |

▲大阪棉花

| | 上午收盤 | 下午收盤 |
|---|---|---|
| 七月 | 一 | 一 |

▲橫濱生糸

| | 上午收盤 | 下午收盤 |
|---|---|---|
| 九月 | 一四九四 | 一四八九 |

▲神戶生糸

| | 上午收盤 | 下午收盤 |
|---|---|---|
| 十月 | 一五〇二 | 一四九四 |
| 十一月 | 一五一〇 | 一五〇四 |
| 十二月 | 一五一七 | 一五一〇 |
| 一月 | 一五二二 | 一五一七 |
| 九月 | 一 | 一 |
| 十月 | 一 | 一 |
| 十一月 | 一 | 一 |
| 十二月 | 一 | 一 |
| 一月 | 一 | 一 |

### 股票　二日

▲奉天滿取

| | 開盤 | 收盤 |
|---|---|---|
| 新東 | 一〇七〇 | 一〇七一 |
| 同新 | 一九三 | 二九三 |
| 滿業 | 五五二 | 五五一 |
| 鐘紡 | 二四五一 | 一四五二 |
| 同新 | 二五二 | 五一七 |
| 滿鐵 | 六六七 | 一 |
| 電甲 | 三八一 | 三八一 |
| 電乙 | 三七六 | 一 |

▲大連短期

| | 開盤 | 收盤 |
|---|---|---|
| 五品 | 二四九 | 一 |
| 大新 | 二五四 | 二五六 |
| 新東 | 一〇六九 | 一〇七〇 |
| 鐘紡 | 一四五〇 | 一四四七 |
| 同新 | 七八七 | 七九九 |
| 滿業 | 五四九 | 一 |
| 滿鐵 | 一 | 一 |
| 土木 | 一 | 一 |
| 同新 | 七六一 | 七六三 |

▲大連長期

| | 開盤 | 收盤 |
|---|---|---|
| 五品 | 二五一 | 二五一 |
| 先限 | 二五四 | 二五四 |

### 公債

二日國債買賣價格如左

| | |
|---|---|
| 第一次 | 九七、三〇 |
| 二 | 九七、一〇 |
| 三 | 九六、九〇 |
| 五 | 九六、六〇 |
| 六 | 九六、三〇 |
| 九 | 九六、一五 |
| 十一 | 九六、一五 |
| 第十一十六次 | 九六、〇〇 |

## 商業登記

●滿洲中央銀行變更支店
一總裁田中鐵三郎副總裁
一滿洲理事大澤菊太郎於康德七年五月參日辭任同日左記者就任總裁副總裁
總裁潮洗新京特別市大同大街五百壹號滿洲中央銀行總行副總裁大澤菊太郎同所
康德七年五月拾六日登記

●福元達合名會社清算人選任左記之者
清算人姓名住所　參常一　北拾川敦化街東路
康德七年五月廿日登記

●福元達合名會社清算了
清算結了年月日康德七年五月貳五日
康德七年五月廿七日登記

敦化區法院

## 碎珊瑚 240

天癩生著

### 第二十六回 指誓水中天刻舟求劍 驚心窗外雨剖腹藏珠

自有用處、麗玉忽然大笑一聲、卜登跪下、叫道杜老師、我願藉此鋼鋒、雪我十年怨氣、謝老師高厚之恩！說着似哭似笑、叩頭如鷄食米、衆人大驚失色！杜子規深悔言之太早、使孝女得意忘形、然已無法挽回、只得把劍遞過、麗玉跪接、將一起身、冷不防玉明一挺身、搶上前、颼的一聲、將兩股雪亮鋼鋒拔出、便往頸上一橫、嚇得朱玉光忘了傷創腕子、楊武雲荆玉璞、手足無措、抱住玉明、絲雲急的一奪、撲倒艙板上、麗玉大哭失聲、抱住玉明道、我把它扔了吧！說着一出艙門、呵叹一聲、將船板砍去一片、便投於水內、衆人又是一驚、玉明面如死灰、兩眼發直、被朱玉光和麗玉、按坐在艙裡、杜子規笑着拿過陰陽劍、規規矩矩的、躬身到絲雲面前道、白小姐這件東西我賠給你願你終身佩帶、化險如夷、起死人而肉白骨、出入槍林彈雨、衛我餘生、請您接受了吧！絲雲坐在一個條橙上、把身一扭、羞憤之容、立見形色一語不發、楊步雲笑道、絲雲姑娘、乃巾幗英雄、胭脂豪客、能慧眼識人、杜子規解附愛物、不爲無意、請姑娘接受了吧！絲雲仍是氣憤憤的不語、朱玉光一努嘴、麗玉跑近前、便扯過絲雲左手、絲雲一挺身、變色道、你們强行無理、逼死我主人、又要强買我的身子嗎？她正色說着、手卻未縮未掙、杜子規略一屈膝、把劍子環在絲雲左手無名指上、只低低又叫一聲、白小姐、絲雲氣呼呼的又坐下去、楊步雲道、玉璞、到岸上去顧兩輛牛車、你騎慕英的電驢子先回去吧、玉璞答應去了、絲雲氣憤憤道、咱家小姐、就算白死了嗎、杜子規連道、死不了、死不了、她一時愧悔投河、自能復生、回去你準能見到、說着把船划到道口上、見玉璞已把牛車顧來、禾玉光緊握着玉明、玉明像傻子似的、楊步雲和杜子規往上搬東西玉璞先回去了、絲雲仍是望着河心流淚、麗玉忽然道、杜老師、那寶劍眞就捨棄了嗎？杜子規一笑、伸手從砍斷的船板下、探身向河裡一撈、應手而上、不沾一個水點、絲雲忽然笑道、虧你會刻舟求劍的着兒、我把劍子扔了、你也不怕呢、衆人都笑了、絲雲臉一紅、麗玉大喜、把劍插入鞘裡、才一同棄舟車、玉明一聲不響、臥在車上、頭一輛是杜子規楊步雲二一輛是絲雲和朱玉光和朱玉明、帶着麗玉、


**專治小兒氣卵**
**延春補天膏**

●專貼　小兒氣卵　大人疝氣　偏墜腫痛　小腸串氣

●定價　特張八九　大張四九　小張二九

外埠函購郵局掛號匯款　每張加郵費二角

請用法　●用法　局便詳載說明書　郵寄代

奉天市小西城門　南電車道路西　明遠堂藥房　發行

**代理 意匠 商標 發明**

奉天代辦處小西關大什字街北三益洋行電話中央(二)二四三七

前實業部商標局囑託　勵六位　辯理士　**中根齋**

新京東五條通三番地　電話三一五七七二番

**肺癆吐血急效藥**

**趙氏 肺病咳嗽藥**

此藥係世醫趙美忱發明卅餘年專治青年肺病久嗽成勞大口吐血痰中代血鼻中出血五勞七傷肺癆氣管炎肋膜炎老幼四季咳嗽春秋犯病屢服普通藥品而不能去根者遠購此藥照方服之准可全愈患者試服即知效驗矣輕者二三料重者三四料左右

外城代理店　吉林五洲藥房●中西藥房●中興藥房●公主嶺三合●德立發號●安東大生東●四平街廣生堂●開原義和堂●北鐵嶺和發久●營口咸春堂●同春堂●拜泉吉慶昇●洮南永和堂●黑山同生大●錦州天德堂●海城和發福●同盛居●遼陽咸春堂●新城東同益增●大石橋衛生堂●大連華西藥房●鞍山寨●汪清慶和堂●王爺廟興盛長●朝陽鎮德豐通●延吉和發益●法庫德泰和●五常新亞商店

總發行 函購處　大西關北大門外　天光電影院　精業堂藥房製

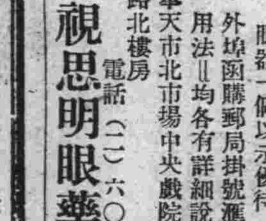

**主治眼病醫士經驗處方 眼病藥!!**

應用現代的藥理學調劑

一般眼病　點鳳翳眼藥　昏花頭疼攻眼諸毒攻眼視物不明常好常犯原因生氣上火着急勞作傳染不潔或由內蘊而發或因外感所致每易引起翳障朦胃等疾甚有失明之慮速用內服清凉丸外用洗眼藥及點眼藥効能祛紅絲消腫疼止淚除癢退翳化朦保光明目

內服清凉丸每封四元四角洗眼藥每封一元二角點眼藥每瓶一元外埠加郵費二角

小兒眼病　初起眼不敢睜怕光白眼珠漸紅黑眼珠漸黃極速三五天全眼珠皆白視物不見奕原因乳食失調瀉痢或出花出疹遺毒攻眼患者小兒皮氣特大時以手指揉鼻觸耳撓頭倦怠諸現象治法內服眼病復明丸外用洗眼藥適症

眼病復明丸每封六元八角　洗眼藥每封二元六角外埠加郵費二角

內障眼病　形同好眼視物盲然初起每覩眼前飛舞黑花火星看燈光周圍有紅綠色環如虹視力漸退如置身雲霧中覩一物成二體瞳仁大散變色多因憂思悲痛急火恐懼所致須服內障還睛丸外用點眼藥有効

內障還睛丸每封五元四角　點眼藥每瓶二元　外埠加郵費二角

沙眼　初起眼漸乾澀作癢多眵眼皮生小粒疙紅綠白點雲翳出現使遮朧不治慢慢即視物不明久則逼力强是以學校工廠考試檢查每爲失學失業之主因此藥適用沙眼患者自己治療按法用之沙眼不難治愈用法簡易經濟誠事半功倍

洗沙眼藥每封一元四角點沙眼藥每瓶一元外埠加郵費二角

贈送　眼器一個以示優待　凡購治沙眼洗藥及點藥者奉贈沙眼洗眼器一個以示優待　以上外埠函購郵局掛號匯款即可　用法均各有詳細說明書

奉天市北市場中央戲院東頭路北樓房　電話(二)六〇四一番　**視思明眼藥局**

**男子注意　補腎强精丸**

腎虧不固　陽痿不擧　精液不足　房勞過度　面黃惟悴　筋骨酸軟　耳鳴腰痛　夢遺滑精　南交即洩　小便短赤　精神恍惚　頭暈目眩　腦力建忘　補腎強精　氣虛精冷　精清精稀　腎寒筋弱　身體虛弱　腎虧潮濕　惡夢失眠　長陽種子

定價每盒壹元　每打拾元　外埠函購半打不收郵費

總批發處　奉天大北門裡路西　**運升西藥房**

**十面之隱患一戰而成功**

1傷風發熱之患　2消化不良之患　3腹脹腹痛之患　4食積不化之患　5大便秘結之患　6肚痛腹瀉之患　7胃腸積滯之患　8面黃肌瘦之患　9出牙痛苦之患　10夜不安眠之患

如小兒得以上之患者請速購服

最新發明兒童良藥 **童必寧 一服即愈**

較一戰而成功猶爲可靠也　定價每瓶七角　每打七圓　外埠函購郵資歸敝房擔　任各埠藥房均有代售

總發行所奉天鼓樓南　**五洲大藥房**　電話四－三二六七番

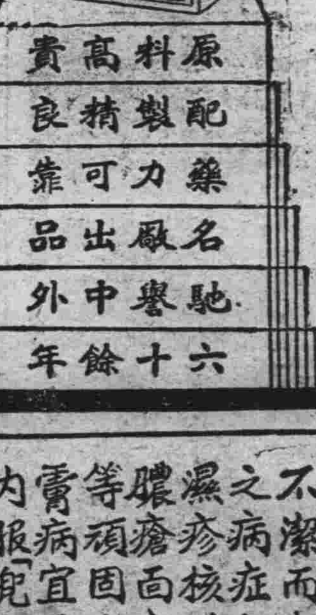



**兜安氏馳名藥膏**

藥房均售

凡因血液不潔而起之病症如濕疹核腫膿瘡面疱等頑固皮膏病宜兼內服「兜安氏清血藥水」

**兜安氏西藥公司啓**　上海江西路四八九號

D-8P 925

**養肺金丹**

此藥專治男女新久諸般肺病老年咳嗽青年咳傷嗽勞咳嗽努力咳嗽或新咳久咳干咳痰咳火咳寒咳肺虛肺熱肺癆肺痿氣虛哮喘痰中帶血大口吐血胸脅疼痛久咳成勞夜不能寐動作無力心神慌亂日輕夜重飲食無味自汗盜汗午後骨蒸聲音低啞口干喉痛一經服之能清痰理氣潤肺止嗽誠養肺止咳之藥也

價目每簽國幣一元二角

**强精固本丸**

此藥專治諸虛百損五勞七傷一切弱症遺精滑精缺乏精液精稀不固陽萎病症老年精衰少年體弱思慮過度記憶減退精神恍惚惡心盜汗頭暈眼花耳鳴耳聾行動心跳動作氣喘週身無力腰痛腿酸形容枯瘦夜不成眠腎虧潮濕常出凉汗凡因腎病及體弱者無論新久一服此藥均能暖丹田補腎經添精益髓強壯筋骨扶陽固本之良藥也務希患者買服一試即知所言不虛不誇

價目每發國幣壹圓貳角外埠函購郵費不收如買時可將款裝於信內郵票代價亦可

總發行所奉天小東門裡大街路南　**德源堂藥店**

各種各馬力麻達　**買電滾子的**　**第一電業社**

**牢補羊亡**

當當你因虛弱而發生了種種疾病的時候，假如趕緊用補藥來滋補，也不難恢復你底健康的。所以，要診明病源以後，從速選用補藥，萬不可一誤再誤。

柳屯補藥是全球著名的強壯劑。它對於人體底各種組織，具有防癆，補肺，健胃，固精，造血，強心，益腦等靈驗。凡是虛弱的人們，若隨時服用它，你底一切疾患，必能煙消雲散。

主治：新舊肺癆。血貧腦弱。精神萎靡。發育不良。神經衰弱。食慾減退。腺病體質。脾虛胃弱。腰痠精衰。產前產後。戒煙期中。

包裝：350西西。（各地藥房均有售）

全球著名之強壯劑

**柳屯補藥**

**NEOTONE**

滿洲柳轉公司　有限公司

奉天市朝日區光華五段九六號　北臺：天津，京城，大阪，新京，哈爾濱